O MAIS ANTIGO JORNAL DE S. PAULO
Propriedade da S. A. Empresa do "CORREIO PAULISTANO"
Diretor: WALDEMAR GARCIA
Redação, Administração e Oficinas: Rua Libero Badaró N.º 561 — Endereço Telegráfico: "Paulistano" Caixa postal 8004
★
EDIÇÃO DE HOJE: 16 PAGINAS

CORREIO PAULISTANO

Diretor: JOÃO DE SCANTIMBURGO
FUNDADO EM 26 DE JUNHO DE 1854
ANO CII | SÃO PAULO — SABADO, 9 DE JULHO DE 1955 | NUMERO 30.446

BOLETIM METEOROLOGICO
PREVISÃO DO TEMPO
Até as 14 horas de hoje, para todo o Estado de São Paulo:
TEMPO — Instável com chuvas, passando a bom com nebulosidade e nevoeiro.
VENTOS — de Sul a Leste, moderados.
TEMPERATURA — em declínio.
TEMPERATURA DA VESPERA — maxima: 14,1 — minima: 10,5.
★
PREÇO: CR$ 1,50

OLEO NA LAMPADA VOTIVA DO IDEAL

JOÃO DE SCANTIMBURGO

A questão se impõe: deve o 9 de Julho ser comemorado? Sim ou não? E' ou não anacronico faze-lo? Subsistem condições sociais, politicas e economicas, que suscitem entusiasmo pela efemeride, tão cara aos paulistas? A tese é complexa; ainda ha pouco, num belo, magistral artigo, o lucido ensaista e pensador que é Carlos Pinto Alves, sugeria que fizessemos um inquerito sobre as consequencias de 32, as decorrencias socio-psicologicas do movimento e sua presença interferente na vida publica e privada do pais.

A sugestão de Carlos Pinto Alves não foi atendida. Que é atendido, no Brasil de hoje? Nada. Absolutamente nada. Só tem sucesso a cronica social, que retrata uma epoca, esta epoca melancolica. Lembremo-nos que Renan dizia ter dias felizes a historia: e, portanto, infelizes. Os atuais são dias infelizes do Brasil, e, em geral, do mundo.

Mas o 9 de Julho está sendo comemorado, com grande enfase. Sobre que base emotiva se realizam as cerimonias? Qual o elã para levantar o entusiasmo dos aderentes às solenidades?

Todas essas questões devem ser respondidas, mas em debate mais amplo. Na realidade, as circunstancias historicas são outras, das que determinaram o 9 de Julho de 1932. Os que nasceram depois integraram-se em outro sistema de valores, em outros padrões culturais, em outra concepção politica. E as condições que vulcanizaram o surto de idealismo de então, se nos estadeiam diferentes, totalmente diferentes. O de Julho deveria ser, portanto, esquecido? Não. O Brasil precisa hoje, mais do que nunca, de simbolos, da sua força evocativa e espiritual, para sair do atoleiro, no qual o engolfou a nociva politica de Estado, a oprobriosa epoca ditatorial, a mediocridade da liberal-democracia e seus flancos, abertos à corrupção e à degradação.

O 9 de Julho é uma chama votiva, no qual devemos entornar sempre o oleo do nosso culto, como uma data-simbolo da reação — ainda que, academicamente, se possa discutir a sua orientação, — da velha bravura de um povo, que, incontestavelmente, está já reclamando um estimulo forte, a fim de protestar, com a energia que a legenda registrou no passado, contra a deturpação das tradições nacionais e a violação dos direitos da pessoa, violação que se cifra, sobretudo, na indiferença do povo, pela sorte de sua terra, arrastada ao caos, pelas instituições corruptoras e pelos maus politicos, pelos maus chefes de familia, pelos maus empreendedores, pelos maus filhos, sobretudo pelos maus brasileiros.

Em conclusão, o 9 de Julho merece ser comemorado, como uma consagração a um simbolo. E' oleo em lampada votiva, enquanto culto aos mortos, aos idealistas, aos que acreditam ainda na honra, no ideal, na patria, e no destino eterno do homem, que deve viver livre. Se lutaram por uma Constituição, que não faz jús a sacrificio, lutaram, tambem, pela dignidade da pessoa.

O povo, aglomerado na praça da Republica, assiste ao comovente encontro entre as urnas que contêm os despojos dos cinco jovens que tombaram em defesa da lei.

9 DE JULHO

São Paulo, pelo seu povo e seu governo, vibra hoje com o mesmo sentimento, que é o de reverencia aos martires do seu ideal de liberdade sob o imperio da lei. Volta-se o pensamento de Piratininga para os dias de 32, remotos mas ainda presentes na alma popular, quando todo o Estado reagiu como um bloco e uma só alma contra a opressão, que significava o aviltamento das mais caras tradições da nacionalidade.

Firma-se mesmo o 9 de Julho como a efemeride por excelencia de São Paulo. Momento maior de uma coletividade em marcha para o futuro, representa-se ela sobretudo pelos moços, cujo sacrificio inaugurou a heroica e dramatica jornada. E' o M. M. D. C., letras que simbolizam a mocidade imolada na praça publica.

Ontem, vespera da eclosão libertaria, que hoje completa 23 anos, o que faz lembrar tambem aquele tormentoso 23 de Maio dos estudantes e do povo, teve inicio a definitiva incorporação dos moços imolados ao patrimonio civico de Piratininga. Densa multidão, integrada por antigos voluntarios, agora encanecidos, mas fieis ao espirito constitucionalista, conduziu à catedral as urnas contendo os restos dos moços chacinados. Dali, serão eles, na manhã de hoje, removidos para o Monumento-Mausoleu erguido no Ibirapuera.

Viu-se ontem — e se verá de novo hoje — como guarda São Paulo a memoria dos filhos mortos pela sua causa, que — sabe-hoje — era sobretudo a causa do Brasil.

Personalidades e veteranos de 32 conduzem as urnas dos herois para a Catedral. Estudantes de direito, professores da Faculdade e antigos combatentes homenagearam os bravos soldados da Revolução.

DIA QUINZE JANIO SOLICITARA' LICENÇA

Antes, porem, terá outra reunião com o Secretariado — O pedido será encaminhado à Assembléia — Debates em torno do roteiro de Juarez — Em Araçatuba, talvez, a definição oficial do governador — Mobilizados os comités pró-Janio no interior

Apurou a reportagem do "Correio Paulistano" que o governador Janio Quadros deverá encaminhar, no proximo dia 15, o mais tardar, o seu pedido de licença à Assembleia Legislativa do Estado. Antes, porem, o governador terá mais uma reunião com o seu secretariado a fim de acertar o programa administrativo dos 60 dias que, segundo o pedido que será encaminhado ao Legislativo, permanecerá ausente da frente do Executivo.

Amanhã, pela manhã, o governador Janio Quadros deverá participar da concentração municipalista que se realizará no municipio de Araçatuba. As palavras que o chefe do Executivo pronunciará naquela cidade estão sendo aguardadas em meio de expectativa geral nos circulos politicos, dados os rumores de que será ali que o governador paulista se definirá, oficialmente, em favor da candidatura do ex-chefe da Casa Militar do presidente Café Filho.

A reportagem observou, nas ante-salas do Palacio do Governo, que a mobilização total das forças chamadas "janistas" vem sendo feita de maneira lenta, mas segura, tendo a orienta-la os mesmos elementos do denominado "movimento de 22 de março". A atividade, no interior do Estado é intensa e vem sendo incrementada pelo deputado Germinal Feijó, do PSB, que tem transformado os antigos diretorios pró-Janio instalados em cidades do interior em diretorios pró-Juarez.

A reportagem foi ainda informada de que, na proxima segunda ou terça-feira, elementos credenciados do PSB, PDC, PTN e da UDN vão reunir-se com o governador Janio Quadros a fim de debater o roteiro dos comicios de que o general Juarez Tavora participará, nas cidades paulistas, fixando datas e estabelecendo quais as primeiras cidades a serem percorridas pelo candidato da coligação partidaria à sucessão presidencial. Dessa reunião deverão participar lideres municipalistas, membros da Associação Paulista dos Municipios. A reportagem apurou que os primeiros "meetings" da candidatura Juarez deverão ocorrer, nas cidades paulistas, nos primeiros dias de agosto proximo.

O 36.º CONGRESSO EUCARISTICO E O EXERCITO BRASILEIRO — RIO (Sucursal) — O presidente da Comissão de Divulgação do 36.º Congresso Eucaristico Internacional, d. José Tavora, esteve na manhã de anteontem no Ministerio, onde fez entrega ao general Henrique Teixeira Lott, titular daquela pasta militar, de uma placa comemorativa do conclave que se reunirá nesta capital, de 17 a 24 do corrente. Presentes, além do ministro da Guerra, os generais Otavio Mazza, Floriano Strainer, Altair de Queiroz, Otacilio Ururahy, M. Perdigão e Gelio de Araujo Lima, foi afixada a placa comemorativa no portão principal do Palacio da Guerra, usando da palavra, na ocasião, aquele prelado, que ressaltou a colaboração do Exercito à realização do Congresso. Na gravura, um aspecto colhido na ocasião.

"QUESTÃO FECHADA" PARA A SUCESSÃO PRESIDENCIAL

RIO, 8 (Sucursal) — Está assegurado o apoio do PSD do Rio Grande do Sul à candidatura do general Juarez Tavora, muito embora, por uma questão de defesa da legenda, hesitem os pessedistas gauchos em tornar publica e oficial essa decisão. Ficou assentada, em principio, a realização de uma reunião do diretorio estadual, que deverá ser marcada para o fim do mês, com a presença da bancada federal, que foi quem solicitou ao coronel Peracchi. O chefe pessedista gaucho cancelou efetivamente sua viagem ao Rio, estando o senhor Clovis Pestana a substitui-lo nos entendimentos.

PERON, O UNICO CULPADO

MONTEVIDEU, 8 (AFP) — A poderosa "União Civica Radical", o maior dos partidos da oposição da Republica da Argentina, deu à publicidade hoje uma declaração de tom muito firme, na qual lança toda "a responsabilidade pelos tragicos acontecimento de 16 de junho de 1955" no governo do presidente Perón. "Inteiramente", diz a declaração da UCR.

O ponto dois da declaração diz que "o radicalismo reitera sua solidariedade com quantos sofrem no carcere, perseguição ou desterro por defenderem as liberdades argentinas". E o três afirma que "a União Civica Radical continua sua luta pelo restabelecimento da moral e a democracia na vida da Republica".

NOVA TENSÃO BELICA ENTRE COSTA RICA E A REPUBLICA DA NICARAGUA

RECLAMA O GOVERNO COSTARRIQUENHO CONTRA PRISÕES ARBITRARIAS DE COMPATRIOTAS NO TERRITORIO DO PAÍS VIZINHO — APESAR DOS PRIMEIROS ENTENDIMENTOS, AS DUAS NAÇÕES AINDA NÃO CHEGARAM A UM ACORDO — (LEIA NA 2.ª PAGINA DESTE CADERNO)

DESORDENS NO CHILE

BOMBARDEADO O JORNAL — Enquanto os policiais se mantêm vigilantes, um perito examina os danos causados pela explosão de uma bomba na sede do jornal oposicionista "El Debate". No edificio só se encontrava um vigia, que nada sofreu. — (Teleloto United Press).

EXPULSOS DE SUAS CORPORAÇÕES NUMEROSOS OFICIAIS ARGENTINOS

CONSIDERADOS REBELDES EM CONSEQUENCIA DOS ACONTECIMENTOS DE 16 DE JUNHO EM BUENOS AIRES — VARIOS DOS ELEMENTOS EXCLUIDOS DOS QUADROS DA MARINHA DE GUERRA E DA AVIAÇÃO NAVAL ESTÃO REFUGIADOS NO URUGUAI — ESTACIONARIA A SITUAÇÃO POLITICA

BUENOS AIRES, 8 (AFP) — Considerados como rebeldes, em consequencia dos acontecimentos de 16 de junho em Buenos Aires, 152 oficiais da Marinha de Guerra e 25 oficiais da Aviação Naval foram expulsos dos quadros de suas corporações por decreto governamental de ontem.

Grande numero desses oficiais estão refugiados no Uruguai.

RESTABELECIMENTO DA ASSISTENCIA RELIGIOSA

BUENOS AIRES, 8 (AFP) — O novo ministro do Interior da Argentina decidiu restabelecer imediatamente "os serviços de assistencia espiritual", isto é assistencia religiosa, nos hospitais e serviços que dependem da Assistencia Social. Essa medida, que contribuirá para a tregua nas relações entre a Igreja Catolica e o Estado, abriga, na realidade, a disposição anterior segundo a qual as freiras principalmente haviam sido afastadas dos hospitais. Recorda-se que no quadro da nova orientação politica do governo com relação ao problema das freiras o Ministério da Educação já revogou a medida que retirava aos estabelecimentos escolares religiosos o direito de apresentar seus alunos aos exames no Ensino Oficial.

JORNALISTA PRESO NA ARGENTINA

NOVA YORK, 8 (AFP) — A Sociedade Interamericana de Imprensa, cuja sede fica nos Estados Unidos, publicou o seguinte comunicado:

"A Sociedade Interamericana de Imprensa, apesar da censura estabelecida na Argentina pelo governo de Perón, teve conhecimento de que entre as pessoas detidas se encontra o conhecido jornalista Enrique Noriega, ex-diretor do diario "El Dia" de La Plata (atual Eva Perón).

O sr. Noriega abandonou a direção de "El Dia", quando esse diario passou a ser orgão do peronismo, mas conserva interesses nele, mesmo na qualidade de acionista. Encontra-se na prisão há quase três semanas sem conhecer as acusações contra ele".

LEIA AMANHA NO
SUPLEMENTO DO CORREIO PAULISTANO
DORINA GOUVEIA NOWILL E A FUNDAÇÃO PARA O LIVRO DO CEGO NO BRASIL — (LEILA MARISE)
✲
O ROMANCE DE LAURENCE OLIVIER E VIVIEN LEIGH — (URSULA BLOOM)
✲
COMO DEVE ALIMENTAR-SE QUEM PRETENDA EMAGRECER — (Sr. S. W. BROWN)
✲
O FILHO UNICO — (YONE CARVALHAL RIBAS)
✲
A MULHER NA III BIENAL DE ARTE MODERNA
✲
DALVA DE OLIVEIRA VENCE NO RADIO E NO LAR — (HENRIQUETA VERTEMATI)

48 MESARIOS E SECRETARIOS SERÃO PUNIDOS PELO T.R.E.

Não compareceram às mesas receptoras no ultimo pleito de 22 de maio — Sujeitos às penas de seis meses a um ano de prisão e multa de 1.000 a 5.000 cruzeiros — Pertencem todos à 5.a Zona Eleitoral — (Leia na 3.a pagina)

ACONTECEU ONTEM NO EXTERIOR

ANTUERPIA, 8 (AFP) — Os doqueiros de Antuerpia decidiram prosseguir suas greve, que dura ha quase duas semanas.

—O—

VIENA, 8 (AFP) — Chegaram hoje de manhã a Bad Voeslau dezessete austriacos que, depois de terem cumprido penas em prisões soviéticas, haviam sido encaminhados para campos de trabalho na URSS.

Duas mulheres e uma criança se encontram entre esses repatriados.

—O—

BARI, 8 (AFP) — O compositor italiano Franco Casavola faleceu em Bari com a idade de 64 anos, em consequencia de longa enfermidade que o obrigara ha alguns meses, a abandonar seu domicilio romano.

—O—

ARGEL, 8 (AFP) — O jornal progressista "Argel Republicano", cuja edição de ontem foi apreendida por publicação de artigos suscetiveis a perturbar a ordem publica, teve tambem apreendida sua tiragem de hoje.

—O—

TOQUIO, 8 (AFP) — Quatro homens morreram e dois ficaram gravemente feridos, em consequencia da queda de um avião da Marinha japonesa sobre a estação de Xosumino Zato, na ilha de Kiu-Siu.

O acidente ocorreu hoje.

—O—

HONG-KONG, 8 (AFP) — Um tratado de amizade foi assinado em Pequim, entre a China Popular e a Republica Democratica do Viet-nam anuncia a radio de Pequim em uma emissão captado hoje em Hong-Kong. A radio chinesa acrescenta que por meio desse tratado a China Popular concede ao Viet-nam do norte uma ajuda de 338 milhões de "dolars".

QUITO, 8 (UP) — O embaixador do Brasil, sr. Carlos de Silveira Ramos, e o adido militar, Altevir Soares, entregaram uma replica do sabre do duque de Caxias, obsequio do Exercito do Brasil ao Colegio Militar Equatoriano.

No curso da recepção oferecida na embaixada, o ministro da Defesa, sr. Pedro Menéndez, recebeu o sabre, pronunciando-se discursos, nos quais se proclamou a amizade de ambos os países.

—O—

LONDRES, 8 (AFP) — O sr. Krishna Menon, delegado permanente da India junto às Nações Unidas, chegou hoje de manhã, a Londres, por via aérea, procedente de Nova York, a fim de se encontrar em Londres quando da visita à capital inglesa do sr. Jawharlal Nehru, primeiro-ministro hindu.

—O—

GENOVA, 8 (UP) — Mais de uma tonelada de bombas e munições foram descobertas numa fabrica.

Os operarios que procediam à reparação de um forno que não era utilizado na fabrica, encontraram em seu interior as bombas e as munições.

A policia aprendeu as armas: granadas de mão, bombas, morteiros e balas para fuzis e metralhadoras. Estavam empacotadas em 20 caixas que pesavam pouco mais de uma tonelada. Os policiais retiraram tambem outras 20 caixas, que serão abertas.

—O—

ROMA, 8 (UP) — O governo ditou um decreto, pelo qual fixou em 400 liras (cerca de 65 centavos de "dollar") o preço do quilo de banana.

O preço de cada banana será, portanto, doravante, de 40 liras (cerca de 6 centavos e meio de "dollar")..

PRATICAMENTE SOLUCIONADO O MOVIMENTO GREVISTA NO CHILE

Terminou a gigantesca greve geral que paralisou o Chile durante 24 horas — Nova parede será deflagrada se o governo não atender às exigencias dos trabalhadores — 12 mil mineiros não regressaram ao trabalho

SANTIAGO DO CHILE, 8 — (AFP) — O Comitê Diretor da Central Unica dos Trabalhadores decidiu terminar a greve geral à meia-noite.

DEZ MIL MILHÕES DE PESOS CUSTOU A GREVE

SANTIAGO DO CHILE, 8 — (UP) — A gigantesca greve geral que paralisou o Chile durante 24 horas, terminou no primeiro minuto do dia de hoje mas se suscitou a ameaça de que se repita, e desta vez com carater indefinido, a 18 de julho se o governo rechaçar as demandas dos operarios.

A "Central Unica de Trabalhadores" (CUT) decidiu só 40 minutos antes da meia-noite de ontem por fim à greve na qual participaram um milhão de trabalhadores deste país que tem pouco mais de seis milhões de habitantes.

Os dirigentes da "CUT", que foram os que decretaram a greve geral, dirigida diretamente contra a politica economica e financeira do governo, acordaram pôr fim à greve, depois de seis horas de discussão, por 29 votos a favor, 6 contra e 4 abstenções.

Mas a greve dos operarios ferroviarios, do transporte urbano e fiscal e de correios e telegrafos, que começou há oito dias e na qual participam cerca de .... 42.000 trabalhadores, continuou hoje sem que lograssem exito as gestões que se fizeram para terminá-la.

Estes operarios desejam que se lhes conceda um aumento no salario, retroativo a primeiro de janeiro. O general Eduardo Yanez, ministro do Trabalho, declarou ontem que o governo considerava inaceitaveis as condições dos grevistas.

Em todos os centros de trabalho se reiniciaram, hoje, as atividades normais.

A greve geral de ontem, na qual não se alterou a ordem publica, custou ao país, seguindo calculos extra-oficiais, 10 mil milhões de pesos.

NÃO RETORNARAM AO TRABALHO

SANTIAGO, 8 (UP) — Doze mil operarios das minas de carvão de Schawager e Lota, no sul do Chile, não regressaram hoje ao trabalho.

Os carabineiros, que foram os que deram essa informação, declararam que não conheciam a razão de que os mineiros continuassem hoje a greve geral de ontem.

Ao mesmo tempo se informou que "elementos desconhecidos" duas torres da linha eletrica da ferrovia Santiago-Valparaiso.

O transito foi paralisado durante algum tempo nessa importante linha, que vigiam as patrulhas militares, por causa deste atentado, no qual não se produziram vitimas.

A greve dos operarios ferroviarios, que hoje entrou em seu oitavo dia, obrigou ao governo a manter um serviço restringido.

Os poucos trens que funcionaram estiveram a cargo de inspetores e soldados especializados.

CAUSA APREENSÃO NA SICILIA A ATIVIDADE DO VULCÃO ETNA

Gigantescas chamas se elevam a mais de 3 mil metros de altura e visiveis a 50 quilometros de distancia

CATANIA, Sicilia, 8 (U.P.) — O Monte Etna expeliu, ontem à noite, grandes chamas a mais de 3.000 metros de altura e iluminou completamente esta localidade situada a 50 quilometros de distancia.

Os peritos no Observatorio Vulcanologico disseram, contudo, que a lava não deu sinais de subir para a cratera, nas ultimas 24 horas, e que as chamas não pressagiam nenhum perigo de erupção. Grandes colunas de chamas se elevam da cratera cada seis segundos, e fortes ruidos subterraneos sacodem a montanha a curtos intervalos.

xxx

CATANIA, 8 (AFP) — Gigantescas chamas visiveis num radio de 50 quilometros elevam-se, a uma frequencia media de dez vezes por minuto, a varias centenas de metros acima da cratera do Etna. Elas alternam com as projeções de materias incandescentes que explodem à maneira de fogos de artificio com um barulho infernal. Esse novo fenomeno é comentado de maneira diferente. Alguns querem ver nele um sinal do fim proximo da erupção, e outros, ao contrario, receiam que seja o preludio de um recrudecimento de atividade. Todavia, os habitantes das aldeias circunvizinhas guardam ainda um pouco de esperança, dado que a lava não atingiu ainda a orla da cratera.

O "CORREIO" HÁ CEM ANOS...

CORRUPÇÃO E RAPACIDADE NA CHINA

Em sua secção de Variedades, o "Correio" inserira, em 3 de julho de 1855, uma nota intitulada "Corrupção e rapacidade na China", que era um retrato aspero de uma situação então existente naquele país.

"Em todo o globo não ha estado em que o povo seja mais roubado e arruinado por todos os modos; naquelle paiz, a corrupção e a venalidade são tão vulgares, que ninguem se deve admirar que todos os funccionarios publicos, do maior ao mais pequeno, aproveitem as occasiões de se "arranjarem". Citaremos alguns exemplos.

A uzura é na China e nos meios legaes de se formarem grandes casas, e amontoarem riquezas e por isso é ali desenvolvida systematicamente. Ha mais de mil annos que ali funccionão os "montes de piedade" ou "caixas de socorro", pertencentes a particulares. A cidade de Pekim, capital do imperio, tem um grande numero dessas expeculações que pertencem a este ou aquelle individuo que dentro em pouco engrossa a sua fortuna á custa do suor do pobre e do laborioso que trabalhão para elle. A maior e a mais importante dessas casas é proxima ao palacio do ministro russo. A dissipação e a miseria dos manchoux, enriquessem estes estabelecimentos ruinosos. O governo não tem creado dessas casas, mas os grandes senhores tratão de as fundar em nome do imperador, e por esse meio explorão as bolças dos seus subditos. Os grandes do Celeste Imperio emprestão sobre penhores: os objectos são recebidos pelo terço do seu valor; estes nobres uzurarios levão 2% ao mez sobre roupas ou trastes de prompta venda e 3% sobre metaes. Os juros legaes na China são 3% ao mez, que produz em trez annos premios maiores que o capital.

Um outro exemplo de rapacidade. Terrivel innundação tinha destruido inteiramente uma pequena cidade muito importante: o imperador passando por ali por acaso e vendo a miseria da população, mandou distribuir pelo povo uma somma consideravel que pela nossa moeda devia exceder a 500 contos. Porém desta somma o mandarim das finanças guardou para si 30 contos, o seu secretario 15 contos, e nesta proporção, segundo a gerarchia dos empregados, de sorte que ao povo tocou a decima parte e isso mesmo teve suas restrições.

Em geral, na China, de preferencia a outro paiz, o dinheiro é o primeiro e unico movel. Os mais fracos emolumentos de um governador de provincia sobem ordinariamente a 23 contos, pela nossa moeda.

Estes lugares só são concedidos a certas classes ricas e privilegiadas; porém taes ordenados não impedem que estes senhores procurem augmentar suas fortunas por meios illegaes; os supplicios os mais crueis que se infligião aos concussionarios e prevaricadores, não os assusta, nem lhes tira o habito de roubarem o povo, e a nação."

Era, como se vê, um verdadeiro "negocio da China".

W. R.

Acaba de renunciar o Gabinete libanês

A crise verificada se deve ao desacordo existente entre o ministro do Exterior e o primeiro ministro Sami Solh

BEIRUTE, 8 (AFP) — O sr. Sami Solh apresentou a demissão de seu gabinete ao sr. Camille Chamoun, presidente da Republica da Siria, que a aceitou.

A crise ministerial foi provocada por dificuldades de reorganização administrativa e notadamente pela nomeação de certos diretores gerais e embaixadores.

AS RAZÕES DA CRISE MINISTERIAL

BEIRUTE, 8 (UP) — O primeiro ministro Solh apresentou hoje a demissão do governo depois de uma reunião de 50 minutos, celebrada pelo Gabinete.

A crise foi provocada em primeiro lugar pela retirada negativa do ministro de Relações Exteriores, Alfred M. Naccache, ao cumprir o acordo do governo de nomear a Moussa Moubarach embaixador na França.

Por não poder destituir imediatamente a Naccache, Solh apresentou a renuncia para permitir a reorganização do gabinete e poder apresenta-lo na proxima quarta-feira.

O presidente da Republica, Camille Chamoun, aceitou a demissão e encarregou o mesmo chefe do governo demissionario de formar um novo ministerio.

A crise, não se verificou, pois, devido a uma luta entre o governo e o Parlamento, e sim, pelo desacordo entre Naccache e Solh.

Acredita-se que o impasse seja resolvido muito rapidamente.

Moram, comem e bebe à custa do governo

Dois auxiliares do gabinete do governador do Estado realizaram, por sua determinação, uma diligencia no Departamento de Imigração, tendo constatado a existencia de uma irregularidade naquela repartição.

Consoante apurou a reportagem, os auxiliares do chefe do Executivo, srs. José Silveira e capitão Rolim de Moura, constataram procedente a denuncia levada ao sr. Janio Quadros. Naquele local, residem quarenta funcionarios do Estado, sem a menor despesa, onde lhes é servida alimentação, tambem gratuita, por conta do Estado.

Relatorio sobre a diligencia foi encaminhado ao governador para as providencias cabiveis, tudo indicando que aqueles servidores serão convidados a deixar os alojamentos, que têm outras finalidades.

OCORRENCIAS POLICIAIS

FERIDOS MÃE E FILHO

Desastre na Rangel Pestana — Estranha agressão — Acidente — Atropelamentos

Cerca das 15 hs. de ontem, na rua Zilda, na Vila Espanhola, um onibus daquela linha, subiu no passeio e derrubou totalmente a residencia de Sebastião Pinto Filho, no numero 146. Os tijolos atingiram Benedita Silva Pinto, de 28 anos, esposa do proprietario da casa, e seu filho Wilson, de 2 meses. As vitimas foram internadas no Hospital das Clinicas. O veiculo causador do desastre é o onibus de chapa 18-10-02, guiado por José de Oliveira.

DESASTRE NA AV. RANGEL PESTANA

Defronte ao Parque D. Pedro II, na avenida Rangel Pestana, às 14 horas de ontem, o caminhão de chapa 14-89-94, guiado por Luiz Lemos, depois de derrapar no asfalto, bateu no taxi de placa 10-58-09, dirigido por Alexandre de Souza. Em seguida o caminhão apanhou e feriu gravemente Edmundo Tomoshigue, de 35 anos, casado, residente à av. das Amoreiras, em Campinas. Sofrendo fratura exposta da perna direita, Edmundo foi internado no Hospital das Clinicas.

ESTRANHA AGRESSÃO

Às 15 hs. de ontem, na rua Costa Aguiar, José Prado Alves, de 42 anos, casado, domiciliado à rua Almirante Delamare, 180, foi agredido em circunstancias estranhas, por um desconhecido. A vitima foi internada no Hospital São Paulo em estado grave.

A policia não conseguiu apurar a causa do atentado sofrido pela vitima.

ACIDENTE FATAL

Vitimado por lamentavel acidente, ontem à tarde, no interior da oficina mecanica sita à alameda Olga, 184, Aldevino José Becher, de 39 anos, casado, residente à rua Setenta e Três, 10-A, na Vila Formosa, morreu. Trabalhava ele com uma maquina quando o pino escapou e penetrou no seu estomago saindo pelas costas.

Seu cadaver foi removido para o Araçá, a fim de ser examinado.

ATROPELAMENTOS

No cartorio do Plantão da Policia Central, no dia de ontem foram registrados os seguintes casos:

—— Em frente ao n.o 1.799 da rua Faustolo, Regina Garuti, de 57 anos, viuva, moradora à rua Roma, 575, foi apanhada pelo caminhão de chapa 46-17-81, de Fernandopolis, conduzido por Antonio Agostini. A vitima foi internada no Hospital das Clinicas.

—— Na estrada Velha de S. Paulo-Rio, na Vila Clara, o operario José Teixeira, de 61 anos, casado, morador na Vila Curuçá, foi colhido pela "perua" de chapa 6-71-36, dirigido por Adelino Reigoto Julião. Em estado grave a vitima foi removida para o Hospital S. Paulo.

—— Na alameda Glete, esquina da rua Barão de Limeira, Paulina de Araujo, de 20 anos, solteira, moradora à rua Silverio Duarte, 21, foi atropelada pelo auto 4-16-74, cujo motorista fugiu.

—— Na rua Silva Teles e rua Cachoeirinha, o menor Severino, de 8 anos, filho de Elisio do Carmo, residente à rua Eugenio de Castro, 64, foi apanhado por um onibus sem chapa, dirigido por Joaquim Ferreira. O menino foi hospitalizado.

—— No cruzamento das avenidas Celso Garcia e José de Alencar, Antonio Augusto Pestana, de 60 anos, casado, domiciliado à rua Bresser, n.o ignorado, foi apanhado por um onibus da C.M.T.C., cujo motorista fugiu. O sexagenario foi internado no H. C.

CAIU E MORREU

Às 7 hs. de ontem, na estação de Ermelindo Matarazzo, Aurelino Azevedo Araujo, de 18 anos, solteiro, residente à rua Vempenha, 69, no Jabaquara, caiu de um trem-suburbio de prefixo ignorado. O jovem teve morte instantanea.

SUCESSÃO MINEIRA

RIO, 8 (Sucursal) — Foi marcada uma reunião do Diretorio Estadual da U.D.N. mineira para domingo. Nessa ocasião, a secção do partido vai pronunciar-se sobre a escolha do candidato do partido ao governo do Estado em oposição ao sr. Bias Fortes, que foi lançado pelo P.S.D., P.R. e P.T.B.

O sr. Bilac Pinto, que é o nome mais cotado para ser o escolhido, se não houver possibilidades de a U.D.N. apoiar um elemento fora de seus quadros, como por exemplo o sr. Lucio Bittencourt, não vai participar da reunião. Rumará no mesmo dia, em companhia do sr. Rondon Pacheco, para Uberlandia.

SOPA DO POBRE, TODOS OS DIAS

ONZE MIL PESSOAS ATENDIDAS PELO SERVIÇO SOCIAL DOS CAMPOS ELISEOS

Inaugurou a primeira dama paulista o serviço de alimentação do Serviço Social do Palacio do Governo — Presente o governador — Relatorio das atividades de assistencia social

Com a presença do governador do Estado; do secretario interino do Governo, sr. Rui Nogueira Martins; do sr. Scalamandré Sobrinho, secretario da Saude; do bispo auxiliar de S. Paulo, d. Paulo Rolim Loureiro; diretoras da Liga das Senhoras Catolicas, representantes dos secretarios da Justiça, Fazenda, Viação, Educação e Trabalho, de senhoras da sociedade paulista, além de autoridades militares, foi inaugurada ontem, às 10 horas, a distribuição da sopa do pobre, instituida pela sra. Eloá do Valle Quadros, para socorrer as pessoas desamparadas pela sorte.

Iniciando a solenidade, a primeira dama paulista declarou que a propria instituição da sopa do pobre já diz da sua finalidade, razão pela qual declarava instalada a assistencia que, daquela data em diante, seria prestada diariamente aos que acorreram ao Serviço Social do Palacio. Encerrando a cerimonia, o governador Janio Quadros visitou as novas instalações dos serviços assistenciais.

ATIVIDADES DO SERVIÇO SOCIAL

O Serviço de Assistencia Social do Palacio do Governo, instituido por iniciativa de d. Eloá do Valle Quadros, iniciou suas atividades a 5 de fevereiro do corrente ano. Desde sua instalação a primeira dama paulista vem recebendo semanalmente 50 pessôas, em audiencia publica, procurando, em contato direto com os pobres, saber da necessidade de cada um e auxiliando-os na solução de seus problemas mais prementes. Avolumando-se o numero de pessoas que procuravam o Serviço Social, foi o mesmo ampliado e transferido para à rua Guaianazes, 1.058, passando a funcionar com a seguinte constituição: Chefia, Secção de Expediente, Secção de Protocolo e Arquivo, Secção de Transporte, Gabinete de Assistencia Medica, Farmacia, Secção de Enfermagem, Serviço Social e Secção de Pesquisas. Desde a data de sua instituição, as atividades do Serviço Social do Palacio do Governo podem ser resumidas com os seguintes dados: Auxilio em dinheiro, 228; Auxilio em mantimento, 130; receitas aviadas, 131; pessoas encaminhadas a audiencia publica, 472; pessoas encaminhadas aos hospitais, 310; encaminhados a Sanatorios de Tuberculosos, 182; medicamentos fornecidos 1.376; pessoas atendidas até o presente, 10.913.

O serviço de Assistencia Social dos Campos Eliseos funciona sem verba oficial, custeando os seus auxilios com contribuição particulares em dinheiro e em generos.

Oposição norte-americana ao regresso da China Comunista na ONU

WASHINGTON, 8 (UP) — Os Estados Unidos reiteraram ontem sua oposição ao ingresso da China comunista nas Nações Unidas.

Essa reiteração foi feita depois da recente visita a esta capital do primeiro ministro da Birmania, sr. U Nu, que, em determinada ocasião, declarou ter a impressão de que "as pessoas mais responsaveis" do mundo oficial de Washington não são contrarias à admissão da China vermelha.

O sr. U Nu manifestou em Nova York, depois de conferenciar em Wasnington com o presidente Eisenhower e altos funcionarios, que as esferas oficiais norte-americanas só pensavam na data em que a China comunista poderia ser admitida nas Nações Unidas.

O secretario de Imprensa da Casa Branca, sr. James C. Hagerty, declarou ontem que o sr. U Nu não falou sobre esse assunto com Eisenhower ou com o secretario de Estado, sr. John Foster Dulles.

Por sua vez, o informante do Departamento de Estado, sr. Henry Suydam, manifestou que estava "autorizado a declarar que não houve modificação alguma da politica dos Estados Unidos contraria à admissão" da China vermelha na ONU.

Nova tensão entre Costa Rica e a Republica da Nicaragua

Reclama o governo costarriquenho contra prisões arbitrarias de compatriotas no territorio do país vizinho

S. JOSE' DA COSTA RICA, 8 (AFP) — Uma nova tensão se manifesta entre a Costa Rica e a Nicaragua, e o governo costariquenho anunciou a decisão de apresentar uma queixa perante a Comissão dos Direitos do Homem, da ONU, contra as detenções arbitrarias, em territorio nicaraguense, de cidadãos costa-riquenhos.

No decorrer de uma entrevista concedida à imprensa, o presidente da Republica, sr. José Figueres, e o ministro das Relações Exteriores, sr. Mario Esquivel, fizeram o historico da situação, declarando que a responsabilidade pela perturbação das relações entre os dois paises é consequencia das ações do ex-presidente da Costa Rica, sr. Atilio Ulate, o qual, durante recente viagem a paises da America Central, tentou alimentar a tensão com a declaração inexata de que o governo nicaraguense não utiliza os instrumentos internacionais, previstos para o caso das divergencias entre a Costa Rica e a Nicaragua. E declararam que o governo costa-riquenho vai pedir à Comissão dos Direitos do Homem das Nações Unidas que abra um inquerito imediato sobre os fatos.

O presidente Figueres reafirmou o proposito de seu país de solucionar o caso amistosamente, no interesse das relações pacificas entre as nações da America Central, e revelou a preocupação de que a atual situação possa dificultar a proxima reunião da "Organização dos Estados da America Central", prevista para o mês de agosto proximo.

Lembrou tambem que no sabado passado o ministro da Segurança, sr. Pacheco Coto, denunciou a detenção arbitraria de onibus que transitavam pela Nicaragua, com a detenção de varios passageiros que foram postos incomunicaveis. O sr. Pacheco Coto havia acrescentado que o governo de Managua nenhuma explicação dera para o caso, conservando absoluto mutismo sobre essas detenções, as quais tambem não foram mencionadas pela imprensa nicaraguense.

CORREIO PAULISTANO

Venda Avulsa

CAPITAL:

Numero do dia ..	Cr$ 1,50
Aos domingos .	Cr$ 2,00
Atrasados de dias comuns	Cr$ 3,00
De edições de domingos	Cr$ 4,00

INTERIOR:

Diariamente	Cr$ 2,00

Assinaturas

Ano	Cr$ 380,00
Semestre	Cr$ 200,00
Trimestr	Cr$ 100,00

Endereços Telefonicos

Superintendencia .	36-3169
Redator chefe	36-5282
Publicidade	36-4959
Redação	36-4957
Contabilidade	36-3167
Assinaturas e venda avulsa	36-3169
Esportes (das 20 ás 2 horas)	36-4957
Oficinas	36-4796
Laboratorio fotografico	35-1646

Aos Nossos Assinantes

Solicitamos que nos comuniquem qualquer irregularidade no recebimento do jornal, pelo telefone 36 3167.

Aos Agentes e ao Publico

Pedimos que as remessas de numerario sejam feitas em nome da S. A Empresa do "Correio Paulistano", R. Libero Badaró, 651, S. Paulo

Sucursais:

RIO DE JANEIRO — R. Mexico, 164, 9.o a., tels.: 42-4327 e 42-7564

SANTOS — R. Gal. Camara, 99, sls. 1 e 2, tel.: 2-8870

CAMPINAS — R. Gen Osorio, 971, 6.o andar, sala 1.

Tempestades na Italia

ROMA, 8 (UP) — Granizos de consideravel tamanho, chuvas e relampagos açoitaram durante toda a noite de ontem a Italia. As tormentas alcançaram em alguns distritos furia jamais vista anteriormente.

Um avião de combate do Exercito caiu ao solo, perecendo seu piloto. Uma criança de 4 anos se afogou e uma mulher foi morta por um raio.

Particular intensidade teve a tempestade sobre a maior parte da costa adriatica. A zona mais castigada foi a de Lucania, no Norte, onde quilometros de vinhedos e hortas foram varridos pelo granizo e pela chuva.

O avião destruido era conduzido pelo piloto Sergio Serboli, porém o co-piloto se salvou, lançando-se em paraquedas. O desastre se registrou em Mendola, no sul do país.

Acusados os EE.UU. de violação do acôrdo sobre a Indochina

TOQUIO, 8 (UP) — A China Comunista e o Viet-Nam do Norte acusaram hoje os Estados Unidos de violarem o acordo sobre a Indochina, assinado na conferencia de Genebra.

Um comunicado conjunto dado a conhecer pelo presidente do Viet-Nam Comunista, Ho Chin Minh, e o primeiro magistrado da China Vermelha, Mao Tse-Tung, quando Ho Chin partia de Pequim para Moscou, faz essa acusação e revela ao mesmo tempo um extenso programa de ajuda da China ao Viet-Nam Comunista.

O comunicado assinado ontem e transmitido pela radio de Pequim diz que ambas as partes advertiram que o cumprimento do acordo de Genebra foi obstruido e sabotado e que se encontra ameaçado de novos atos de sabotagem.

LUIZÃO FULMINOU NELSON NO SEXTO ASSALTO

Na refrega travada ontem a noite no ginasio do Pacaembu, em que se defrontaram Luiz Inacio e Nelson de Andrade, o pupilo de Kid Joffre venceu, no 6.o assalto, por nocaute.

A peleja até o 5.o assalto, não obstante o empenho com que se empregaram os contendores, decorria com perfeito equilibrio, sem ser possivel prever-se o provavel vencedor.

Ao iniciar o 6.o assalto, Luizão vem resoluto para o centro do ringue e, com potentes cruzados de direita e esquerda, castiga impiedosamente o antagonista.

Ao ser atingido por um direto de esquerda, no maxilar, Nelson vai a noquedau por 4", levantando-se ainda grogue.

Prevalecendo-se da situação precaria do contendor, Luizão imprime violento ataque e, com um cruzado de direita, lança-o à lona em nocaute.

Das pelejas preliminares, a unica que teve atrativos foi a disputada por Manuel Evangelista e Benedito Alem, que findou por um justo e merecido empate.

Em combates abaixo da critica, sem a menor parcela de tecnica., Otacilio dos Santos suplantou Claudio Silva, por relativa margem de pontos, e Fernando Valverde derrotou Valter Rodrigues, tambem por razoavel margem de pontos.

Grande e entusiastica assistencia lotou todas as dependencias do ginasio do Pacaembu', dando a expressiva renda de Cr$ ..... 223.470,00.

Devido ao adiantado da hora, daremos em nossa edição de amanhã maiores detalhes e comentarios sobre o desenrolar da luta.

MEDICO ESPANHOL DESCOBRIU A CURA DA LEUCEMIA

MADRID, 8 (AFP) — Quatro casos de leucemia ou "cancer do sangue" foram tratados com exito em Madrid, afirma, em declarações feitas ao jornal "Ya", o sr. Perez Modrego, chefe da secção de radio-isotopos do Instituto Nacional do Cancer da Cidade Universitaria, o qual esclareceu que "o aumento vertiginoso dos leucocitos, que carateriza a enfermidade, foi circunscrito e reduzido ao seu nivel normal, graças à aplicação de fosforo radioativo. No terceiro desses casos, os efeitos foram notaveis após uma unica injeção".

O sr. Modrego que, a despeito de suas afirmações, fez reservas em face da "evolução positiva surpreendente" da doença, considera que todos os sintomas aparecidos até esta data são "absolutamente favoraveis" e que "teoricamente, pelo menos, a cura dos três primeiros casos deveria ser tida como certa.

De qualquer maneira, esclarece ele, é preciso aguardar possiveis reações. Esse o motivo pelo qual os pacientes ainda continuam em observação.

O fosforo radioativo com o qual foram tratados os quatro enfermos é um radio-isotopo proveniente da pilha atomica britanica de Harwell.

O sr. Modrego partiu para os Estados Unidos onde, durante uma estada de dois meses, exporá suas teorias e os resultados que obteve.

PARTICIPARÁ DO CONGRESSO — Já a bordo do navio em que viajam rumo ao Congresso Eucaristico do Rio de Janeiro, o bispo auxiliar de Buenos Aires, d. Manuel Tato (à direita) e d. Pablo Novoa palestram com um dos oficiais do transatlantico. Ao que se informa, os dois prelados — cuja expulsão deu lugar à excomunhão de Perón — já foram autorizados a voltar para a Argentina. — (Radiotelefoto United Press, via aerea de Nova York).

FUGIU COM O AVIÃO

CARACAS, 8 (UP) — Um profundo misterio envolve ao avião da linha aerea venezuelana TACA, cujo piloto decolou sem autorização do aeroporto de Maturin, no oriente venezuelano, para dirigir-se para o este e de cujo paradeiro a Segurança Nacional carecia esta manhã de toda noticia.

Um alto funcionario disse à "United Press": "O avião não baixou em aeroporto algum conhecido até este momento".

Nenhuma fonte confirmou a versão segundo a qual o avião se havia dirigido a territorio brasileiro, mas se sabe que levara suficiente combustivel para voar quatro horas e meia.

O co-piloto Guillermo Shaffernoff burlou as autoridades do aeroporto e escapou com o avião, um "DC-3", quando o capitão dêste, a aeromoça e os passageiros esperavam para subir a bordo. O co-piloto se ocupou pessoalmente da carga de oleo e gasolina; depois pôs em marcha os motores e fugiu ante a surpresa dos funcionarios da torre de controle.

O fato ocorreu ontem às 10,30 horas e se soube em Caracas a altas horas da noite. Só o diario "Ultimas Noticias" alcançou a dar a noticia.

Transcorridas 24 horas da fuga do avião, as autoridades careciam de toda noticia. Na zona de Maturin tem havido mau tempo.

Numerosos aviões sairam nas ultimas horas em busca do aparelho desaparecido que se sabe não baixou em aeroporto oficial algum.

CAMARA FEDERAL

Uruguai, uma nação paradigma de democracia e de cultura civica

Recepção do plenario ao ministro das Relações Exteriores do Uruguai, ora em visita ao Brasil — Comemoração do 9 de Julho — Não retirou sua candidatura o gal. Tavora — Outros assuntos da sessão de ontem

RIO, 8 (Sucursal) — No inicio da sessão de hoje da Camara dos Deputados, usaram da palavra, para breves comunicações, diversos oradores, entre os quais o sr. Castilho Cabral, pedindo ao deputado Leonel Brisola que venha esclarecer, de maneira precisa, aparte que havia dado ao deputado Coelho de Souza e no qual teria criticado a comissão parlamentar de inquerito que investigou os negocios do "grupo Wainer" com o Banco do Brasil.

REFORMA ADMINISTRATIVA DA UNIÃO

A seguir, o presidente da Mesa, sr. Carlos Luz, designou os deputados Horacio Lafer, Lopo Coelho, Gustavo Capanema, Afonso Arinos, Bilac Pinto, Batista Ramos e Arnaldo Cerdeira para integrarem a comissão mista incumbida de relatar o projeto de lei que dispõe sobre a reforma administrativa da União.

9 DE JULHO

Seguiu-se a comemoração da data do 9 de Julho, tendo discursado diversos oradores.

CANDIDATURA TAVORA

O orador seguinte foi o sr. Aurelio Viana, desmentindo as noticias segundo as quais o general Juarez Tavora teria concordado em retirar sua candidatura a presidencia da Republica, quando, em verdade, havia apenas admitido o reexame da mesma pelos diversos partidos.

ORDEM DO DIA

Iniciada a Ordem do Dia, foi anunciada a votação do projeto que determina a transformação das empresas ferroviarias da União em sociedades anonimas e autoriza a constituição da Rede Ferroviaria Federal S. A. O sr. Fernando Ferrari requereu adiamento da votação, no que foi atendido, depois de discursarem os srs. Arruda Camara, Ulisses Guimarães e o autor do requerimento.

QUEIXA CONTRA O SR. LACERDA

Seguiu-se a discussão do projeto de roslução que concede licença para prosseguir na queixa-crime contra o deputado Carlos Lacerda. Ocupou a tribuna o sr. Luiz Viana, que discorreu a respeito de assuntos politicos.

MINISTRO URUGUAIO

Esse discurso foi interrompido para que a Camara pudesse receber e homenagear o sr. Santiago Rompani, ministro dos Negocios Estrangeiros da Republica do Uruguai, ora em visita ao Brasil. Para introduzir no recinto o ilustre visitante, o presidente Carlos Luz designou uma comissão especial.

SAUDAÇÃO

Para saudar o ministro uruguaio, ocupou a tribuna o deputado Flores da Cunha, que salientou de inicio:

"Tendo sido no passado uma mesma unidade territorial, nem por nos termos depois separado, quebramos os laços de afeição mutua e de cordial afeto que sempre nos ligaram. Em vez de rancores e de desentendimentos, que a nada levam, continuamos respirando a atmosfera sadia dos dias em que outrora vivemos unidos".

NAÇÃO DEMOCRATA

Depois de analisar varios aspectos da vida do povo uruguaio, o deputado Flores da Cunha concluia, dizendo:

"Nem uma só vez recusou o Uruguai asilo e proteção aos que lhe foram bater às portas, vitimas do desvario de governantes despoticos e crueis. Não conheço outro país onde o nobre instinto de liberdade seja mais vivido e acentuado. Forte no seu direito, respeitado pelas demais nações, é o Uruguai de hoje paradigma de democracia e de cultura civilizada. Possam, sr. ministro, os povos de todas as Americas, ir até lá para receber inspiração e verificar, ao mesmo tempo, como é feliz e bonançoso o povo que ama e pratica a liberdade".

Agradecendo a homenagem, discursou o ministro Santiago Rompani, que exaltou os laços de amizade que unem Brasil e Uruguai.

Encerrando a solenidade, o presidente da Mesa, sr. Carlos Luz, salientou a significação da visita e suspendeu a sessão por alguns minutos, a fim de que os deputados pudessem cumprimentar pessoalmente o titular da pasta dos Negocios Estrangeiros da Republica do Uruguai.

Na reabertura da sessão, o sr. Luiz Viana prosseguiu no seu discurso, analisando os acontecimentos politicos.

Esgotado o tempo regimental, foi a sessão prorrogada por 15 minutos, a fim de o deputado Seixas Doria proferir um discurso a respeito de assuntos da politica do Estado de Sergipe.

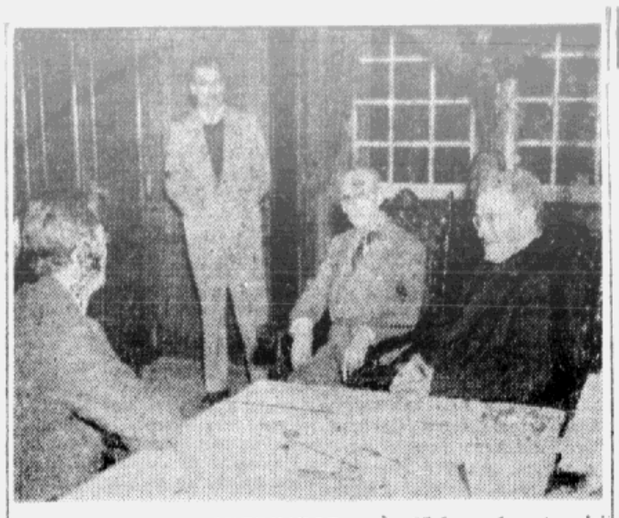

O CARDEAL E O GOVERNADOR — Às 15 horas de ontem foi levado ao gabinete do chefe do governo estadual o embaixador da Espanha. O diplomata espanhol demorou-se em palestra com o governador do Estado, acompanhado do cardeal Benjamim, prelado de Tarragona. Tanto o embaixador espanhol quanto o ilustre antistete vieram ao Brasil para participar do Congresso Eucaristico Internacional a realizar-se este mês no Rio de Janeiro. Os visitantes convidaram o governador Janio Quadros para a reunião que ontem foi realizada na Casa de Cervantes em São Paulo. Na foto, aspecto da visita.

"ALEM DE INJURIDICA E' ILEGAL A ACUMULAÇÃO DE MANDATOS"

Declara o deputado Hugo Napoleão ao apresentar anteprojeto sobre as incompatibilidades constitucionais

RIO, 8 (Sucursal) — A Comissão de Justiça da Camara reuniu-se hoje especialmente para examinar o parecer do deputado Hugo Napoleão (PSD) sobre a indicação apresentada pelo sr. Carvalho Sobrinho (PSP), no sentido de que seja elaborado um anteprojeto estabelecendo as compatibilidades constitucionais do mandato legislativo.

Embora considerando desnecessario que a Camara legisle sobre o assunto, desde que a Constituição Federal regula a materia, concluiu aquele representante, apresentando proposição declarando o mandato legislativo incompativel com o mandato ou função de qualquer dos outros poderes da União, dos Estados ou dos municipios.

As conclusões do sr. Hugo Napoleão são contrarias às adotadas pelo Senado Federal, ao conceder licença ao sr. Lino de Matos, para, sem prejuizo do seu mandato de senador, exercer o de prefeito da cidade de São Paulo, para o qual foi eleito.

Nas conclusões do seu parecer, o sr. Hugo Napoleão acentua que não será demais salientar que das normas gerais, reguladoras da proibição da acumulação de mandatos politicos, de cargos e funções, constantes da Constituição, ressalta, inequivocamente, a preocupação do constituinte de 1946, em infundir um conteudo moral à disciplinação da materia.

Em sintese declara que além de injuridico, de ilegal, de inconstitucional, é, tambem, senão imoral, pelo menos atentatorio da pureza do regime que o cidadão investido nas funções de qualquer dos Poderes exerça as de outro.

Entende que não há omissão na Constituição a respeito de compatibilidade ou incompatibilidade do mandato legislativo.

Para não desatender ao solicitado pelo deputado, porém, o sr. Hugo Napoleão apresentou o seguinte projeto de resolução::

"Art. 1.o — O mandato legislativo é incompativel com o mandato ou função de qualquer dos outros Poderes da União, dos Estados ou dos municipios.

Paragrafo unico — A licença concedida aos membros do Poder Legislativo não elide o efeito da incompatibilidade.

Art. 2.o — Revogam-se as disposições em contrario".

ESTABELECIDO O PROGRAMA GERAL DO 36.o CONGRESSO EUCARISTICO INTERNACIONAL

As solenidades terão inicio dia 16 com a chegada do legado do Papa — Encerramento do conclave dia 25

RIO, 8 (Sucursal) — Os organizadores do 36.o Congresso Eucaristico divulgaram hoje o programa completo da grande concentração catolica a realizar-se em nossa cidade.

O primeiro ato constante desse programa é a recepção do cardeal D. Aloisi Masella, legado "a latere" do Papa Pio XII. Essa alta autoridade da Igreja chegará ao Rio no sabado, dia 16 às 14 horas e será recebido na sede do Touring Club, na praça Mauá com todas as honras religiosas civis e militares após o que rumará para o Palacio das Laranjeiras.

No mesmo dia, às 20 horas, haverá uma representação teatral em lingua alemã. No domingo, 17 às 8 horas, realizar-se-ão missas especiais para as peregrinações alemã e espanhola; às 9 horas, missas especiais para as peregrinações italiana e lituana; às 0,30 horas, benção da placa comemorativa da inauguração do primeiro edificio da Pontificia Universidade Catolica na rua Marques de São Vicente; às 10,30 horas, sessões de estudos para professores universitarios; às 10,30 horas e às 14,30 horas, instalação da primeira e segunda sessão plenarias dos encontros internacionais; às 14 horas sessões de estudos para estudantes universitarios; às 15 horas abertura da exposição missionaria e da exposição de arte sacra lituana: Hora santa de sacerdotes e religiosos poloneses; às 16 horas, abertura da exposição de arte sacra; às 17 horas recepção solene da imagem de N. S. Aparecida, padroeira do Brasil, que será trazida de seu santuario nacional pelo cardeal D. Carlos Vasconcelos Mota, arcebispo de São Paulo; às 20 horas representação teatral em lingua alemã; às 21 horas, concerto sinfonico coral, de musica internacional, no Teatro Municipal.

OUTROS ATOS NOS DIAS 16 E 17

No dia 18, 2.a-feira, às 8 horas, haverá missa na Pontificia Universidade Catolica, uma conferencia do cardeal Mauricio Feltin, sessões de estudos para professores universitarios e missas especiais para as peregrinações alemã, italiana, lituana e esperantistas; às 9 horas, e às 14,30 horas, encontro de especializados das organizações internacionais catolicas; das 10 às 18 horas, confissões de enfermos e encarcerados; às 11 horas missa solene da peregrinação espanhola; às 14 horas, sessões de estudos para estudantes universitarios; às 15 horas, procissões eucaristicas e horas santas em carceres e hospitais e abertura da exposição catequetica; às 17 horas, abertura da exposição de ação social da igreja; às 18 horas, recepção ao episcopado no Instituto Historico Geografico; às 20 horas, sessão de estudos para lituanos e representação teatral em lingua alemã; às 20,30 sessões cinematograficas promovidas pelo Comitê Italiano; às 21 horas concerto sinfonico coral de musica brasileira no Teatro Municipal, representação pelos "Comediantes" de L'Bangerie" e concerto de orgão promovido pelo comitê austriaco.

No dia 19 terça-feira, das 6 às 9 horas, realizar-se-ão comunhões de enfermos e encarcerados; às 8 horas, missa na Pontificia Universidade, conferencia do cardeal Manuel Gonçalves de Cerejeira, sessões de estudos para professores universitarios e missas especiais para as peregrinações alemã, espanhola, italiana e lituana e esperantista; às 9 horas, e às 14,30 horas, encontros especializados das organizações internacionais catolicas às 9 horas benção eucaristica dos doentes na praça do congresso; às 9,30 sessões de estudos para espanhols; às 10 horas, hora santa dos militares, na Vila Militar; às 15 horas sessões de estudos para sacerdotes e religiosos e para religiosas educadoras; às 16 horas, sessão especial para estudantes; às 16,30 concerto sinfonico oral; no Teatro Municipal; às 17 horas, hora santa dos militares, na igreja da Candelaria; sessões de estudos para poloneses; às 19 horas, sessões de estudos para congregados marianos e para lituanos; às 20,30 horas, recepção do cardeal legado, no altar monumento da praça do Congresso, abertura do 36.o Congresso: e chegada do santissimo sacramento, em procissão maritima; às 23 horas, vigilias eucaristicas de homens e senhoras.

NOS DIAS 20 E 21

No dia 20 às 8 horas serão rezadas missas especiais para as peregrinações alemã, espanhola e esperantista; às 8 horas, e das 14 horas haverá conferencia das organizações internacionais catolicas, missa preparação das conclusões e sessão plenaria; às 10 horas solene pontifical de abertura do congresso; às 14 horas sessão de estudos para moças; às 15 horas, sessões de estudos para homens, senhoras e rapazes e para italianos, horas santas de sacerdotes e religiosas, e de seminaristas e sessão cinematografica promovida pelo comitê holandês; às 16,30 horas, concerto sinfonico coral, no Teatro Municipal; às 17 horas, conferencia para os padres lituanos; às 20,30 horas, primeira sessão; às 23 horas, vigilias eucaristicas de homens e senhoras; para o dia 21, estabelecido o seguinte programa às 8 horas, missa e comunhão geral, das senhoras e moças, na praça do congresso; às 10,30 missas especiais para as peregrinações, às austriaca, hungara e polonesa; às 15 horas sessões de estudos para sacerdotes e religiosos, para seminaristas, para religiosas educadoras, para religiosas enfermeiras, homens, senhoras, rapazes e moças, para holandeses e italianos; às 16 horas, sessão de estudos para alemães, as 20,30 horas, segunda sessão solene da praça do congresso; as 23 horas, vigilias eucaristicas de homens e senhoras".

NOS DIAS 22 E 23

Para o dia 22, estão marcados os seguintes atos: às 8 horas missas especiais para as peregrinações espanhola, italiana, lituana e esperantista; às 9 horas solene pontificial para os alemães, das 9 às 10 horas; confissões de crianças em todas as paroquias e colegios; às 10 horas pontifical em rito maronita, na praça do congresso, missa especial para os franceses e hora santa para poloneses; às 15 horas sessões de estudos para italianos, para seminaristas, religiosas enfermeiras, homens, senhoras, moças e rapazes, hora santa de ginasianos e colegiais (rapazes) (meninas) e hora de arte brasileira promovida pelo comitê irlandês; às 19 horas, via sacra pela igreja do silencio; às 20,30 horas terceira sessão solene na praça do congresso às 22 horas concentração de militares, operarios, homens e rapazes, missão e comunhão geral dos homens; às 23 horas, vigilias eucaristicas de senhoras.

No dia 23, o programa será este: Às 8 horas missa e comunhão das crianças, na praça do congresso, e missas especiais para as peregrinações alemã, espanhola, lituana e esperantista; às 9 horas missa solene para holandêses; sessão de estudos para espanhóis; às 10 horas sessão solene para peregrinação hungara; às 10,30 missa pontifical e rito bizantino, na praça do congresso; às 15 hs. sessões de estudos para seminaristas, religiosas, educadoras e enfermeiras; horas santas de senhoras, moças, universitarios e italianos e côro falado de operarios, no Estadio do Maracanã; às 16 horas concerto de musica lituana; às 17 horas, hora de arte da mocidade ucraniana e sessão solena para poloneses e hungaros; às 19,30 concentração mariana na praça do congresso; às 20,30 hs. quarta sessão solena na praça do congresso; às 23 horas vigilias eucaristicas de homens e senhoras.

DIAS 24 e 25

No dia 24 às 8 horas haverá missa especial para a peregrinação alemã, às 10 horas, solenissimo pontifical de encerramento na praça do congresso; às 16 horas, procissão eucaristica e encerramento do congresso.

Finalmente no dia 25, as 8 horas realizar-se-á missa especial para a peregrinação italiana; às 10 horas, missa de ações de graças e às 21 horas, espetaculo sinfonico coral no Teatro Municipal.

SOCORRO DE URGENCIA PARA OS PEREGRINOS

RIO, 7 (Sucursal) — A Secretaria de Saude da Prefeitura, fará funcionar durante o Congresso Eucaristico sete postos de socorros de urgencia, todos fixos e equipados de modo geral para atender casos de edemas agudos do pulmão, infartos do periocardio, hemorragias e lipotinias de causas diversas, fraturas, contusões, escoriações, etc. Os postos serão localizados cinco na praça do congresso, um no Assirio (Teatro Municipal) e um na zona sul, anexo ao serviço de salvamento. Cada um terá dois medicos, dois enfermeiros, dois auxiliares, um servente e serão servidos por duas ambulancias comuns.

NA SESSÃO DO SENADO

DIVIDAS FISCAIS JÁ EM ATRASO

Aprovação de projeto que autoriza o seu pagamento — Recepção ao chanceler do Uruguai — Outras notas

RIO, 8 (Sucursal) — Na sessão de hoje do Senado, foi recepcionado, solenemente, o ministro das Relações Exteriores do Uruguai, sr. Santiago Rompani, que tomou assento à Mesa, ao lado do sr. Nereu Ramos. Saudando-o, ocupou a tribuna o sr. Lourival Fontes, que pôs em relevo os laços de afeto que nos ligam ao país vizinho e os meritos de intelectual e homem publico do homenageado. O ministro Santiago Rompani agradeceu em palavras carinhosas para o Brasil, retirando-se após receber cumprimentos dos senadores, no salão da Presidencia da casa.

ORDEM DO DIA

Na Ordem do Dia, o plenario deliberou sobre dois projetos: um da Camara dos Deputados, concedendo pensão à sra. Corina Rocha Coutinho e, outro, do proprio Senado, autorizando o pagamento das dividas fiscais em atraso. O primeiro foi aprovado, e o segundo, rejeitado.

Foi retirado da Ordem do Dia o projeto da Camara dos Deputados, que torna obrigatoria a Abreugrafia do torax.

Na parte do expediente, o sr. Carlos Lindenberg falou sobre a administração Francisco Aguiar, no Estado do Espirito Santo.

O AÇUCAR

O sr. Apolonio Sales voltou a defender a necessidade do aumento do preço do açucar, em vista da situação de crise economica da industria açucareira.

CORREIO PAULISTANO

tradição de dignidade agora acima de partidos e independente de grupos

Repatriamento dos mortos do Cemiterio de Pistoia

RIO, 8 (Sucursal) — O general de Brigada Osvaldo de Araujo Motta, que atualmente exerce as funções de chefe do Estado Maior da Zona Militar Leste, foi nomeado para integrar a Comissão de Repatriamento dos Mortos do Cemiterio de Pistoia.

O general Mota, durante a campanha da Italia, desempenhou as funções de chefe de Ajudante Geral da F. E. B., estando, pois, perfeitamente credenciado para a execução da importante missão que ora lhe foi atribuida pelo presidente da Republica.

REAGRUPAMENTO DE FORÇAS EM TORNO DO GEN. TAVORA

Esperado nos proximos dias um manifesto dos partidos que vierem a apoiar o candidato -- O problema da vice-presidencia

RIO, 8 (Sucursal) — Continuam ainda sem desfecho decisivo as demarches para a rearticulação em torno do sr. Juarez Tavora da UDN e da dissidencia do PSD. Quanto à primeira não há duvidas de que está assentada, mas quanto aos pessedistas dissidentes está na dependencia da esperada, porem não muito certa, ao menos no momento, a volta ao Rio do sr. Peracchi Barcelos. O general Cordeiro de Farias tambem virá e é aguardado amanhã.

APOIO OFICIAL

Espera-se que nos proximos dias a candidatura do general Juarez Tavora deverá ser apoiada em manifesto ao país, por um conjunto de forças entre as quais se incluem a UDN, dissidencia do PSD, PDC, PSB, PL, etc.

A VICE-PRESIDENCIA

Em relação ao problema da vice-presidencia a unica novidade é que as preferencias do PSD gaucho se consolidam em torno do deputado Clovis Pestana, nome transitavel em todas as demais agremiações vinculadas à candidatura do general Tavora. Mas tudo indica que a escolha do vice-presidente da chapa encabeçada pelo sr. Juarez Tavora só se verificará no fim do mês, depois da reunião programada entre os dirigentes das diversas forças politicas que apoiam a candidatura do ex-chefe da Casa Militar da Presidencia da Republica.

Varios nomes têm sido lembrados. Pela dissidencia gaucha tambem são lembrados os srs. Adroaldo Mesquita da Costa e Etelvino Lins, pelo PDC, o sr. Armando Camara e, pela UDN, o sr. Milton Campos.

O MAIS COTADO

O mais cotado, até o momento, é o sr. Milton Campos, que, alem de contar com o apoio do governador Janio Quadros, poderá trazer serias dificuldades eleitorais ao sr. Juscelino Kubitschek em Minas, onde está a base principal do candidato do PSD. Quanto ao sr. Etelvino Lins continua intransigente na recusa.

NO CATETE OS FUNDADORES DA ORDEM DO JORNALISTA

RIO, 8 (Sucursal) — O presidente da Republica recebeu, hoje, no Palacio do Catete, uma comissão de jornalistas cariocas, tendo à frente o sr. Herbert Moses, presidente da Assembléia Brasileira de Imprensa.

O grupo de profissionais está empenhado na fundação da Ordem do Jornalista Brasileiro, entidade que visa a reunir os profissionais da imprensa, estabelecendo, ao mesmo tempo, uma especie de codigo de etica jornalistica e traçando normas mais efetivas de defesa da classe.

Durante a audiencia falou em nome de seus colegas a escritora e jornalista Dinah Silveira de Queiroz, expondo ao presidente Café Filho os objetivos da Ordem.

Em seguida, foi apresentado ao chefe do governo o Livro de Ouro da Ordem do jornalista brasileiro, tendo sido solicitada a sua assinatura, bem como a sua contribuição, igual ao dos demais membros.

O sr. Café Filho assinou o livro e ainda autografou a cedula de duzentos cruzeiros com que contribuiu. Ambas as assinaturas serão conservadas como simbolo do apoio do presidente aos objetivos da Ordem.

POSSIVEL GEADA NO SUL DO ESTADO

No Rio Grande do Sul a massa de ar frio — Cinco graus abaixo de zero em Lajes

Em data de ontem, recebemos do Instituto Regional de Metereologia de São Paulo o seguinte comunicado:

"Em prosseguimento ao comunicado de ontem e com divulgação pelos jornais e estações de radio desta Capital, o Serviço de Meteorologia do Ministerio da Agricultura acaba de informar que a massa de ar frio que ontem se deslocava para Nordeste, já está com o seu centro localizado no interior e zona serrana do Rio Grande do Sul, tendo a sua vanguarda já atingido os Estados de Santa Catarina e Paraná.

Registraram-se na madrugada de hoje, no Rio Grande do Sul, geadas generalizadas, tendo o termometro caido abaixo de zero em todo o referido Estado, exceção apenas de Porto Alegre, onde a temperatura minima foi de 1º (um grau) acima de zero.

Tambem geou em Porto União e Lages em Santa Catarina e Guarapuava, no Paraná, sendo que na referida cidade de Lages a temperatura minima registrada foi de 5º (cinco graus) abaixo de zero.

Espera-se ainda, a formação de geadas nos Estados sulinos na madrugada de hoje para amanhã, dia 9.

No sul do Estado de São Paulo, poderá ocorrer geada, caso o tempo melhore e a massa de ar frio não diminua a sua intensidade.

NO CATETE O GENERAL MARK CLARK

RIO, 8 (A. N.) — O antigo comandante do V Exercito Norte-Americano, junto ao qual lutou a Força Expedicionaria Brasileira, na Italia, o general Mark Clark, na oportunidade de sua presença no Rio, fez hoje uma visita de cortezia ao presidente Café Filho. Acompanhado do diplomata William Trimble, ministro conselheiro da Embaixada Americana e do capitão Wier, o general foi recebido em audiencia pelo presidente da Republica, com quem manteve cordial palestra.

CHEGOU AO RIO O CHANCELER URUGUAIO

Visita ao presidente da Republica — Condecorado com a grã cruz da Ordem do Cruzeiro do Sul

RIO, 8 (Sucursal) — Encontra-se nesta capital, tendo desembarcado hoje pela manhã no aeroporto internacional do Galeão, o sr. Santiago Y. Rompani, ministro das Relações Exteriores do Uruguai, que acaba de visitar as Republicas do Mexico e Panamá, depois de haver participado, nos Estados Unidos, das comemorações do 10.o aniversario da Organização das Nações Unidas.

Achavam-se presentes ao desembarque, o representante do presidente da Republica, altos chefes governamentais e personalidades civis e militares.

Um contingente da Aeronautica prestou ao visitante as honras militares de estilo.

VISITA A SÃO PAULO

O ministro Santiago Y. Rompani, que viaja acompanhado de esposa e filha, visitará as cidades de São Paulo e Porto Alegre, onde deverá pronunciar conferencias sobre varios temas de natureza juridica.

NO CATETE

Hoje, à tarde, após visitar o Senado Federal e a Camara dos Deputados, o ministro Santiago Y. Rompani, esteve no Palacio do Catete, tendo sido recebido pelo presidente da Republica. Na ocasião, recebeu a Grã Cruz da Ordem Nacional do Cruzeiro do Sul.

SEGUIRÃO JANIO CONTRA JUSCELINO

RIO, 8 (Sucursal) — E' corrente na Camara, que os srs. Lincoln Feliciano, João Abdala, e, possivelmente, o sr. Dagoberto Salles, todos do P.S.D., paulista, não fornarão com a candidatura do sr. Juscelino Kubitschek Fala-se que seguirão o governador Janio Quadors.

REGISTRO DA CANDIDATURA JUAREZ TAVORA

RIO, 8 (Sucursal) — O diretor geral da Secretaria do Tribunal Superior Eleitoral, sr. Jaime de Assis Almeida, de acordo com o que preceitua o artigo 8.o da Resolução n.o 3.515, do mesmo Tribunal, baixou edital em que dá ciencia publica do pedido de registro da candidatura do general Juarez Tavora à presidencia da Republica, feito pelo Partido Democrata Cristão, ficando assim, aberto o prazo de 48 horas para as possiveis impugnações.

POSTOS DE SAUDE EM VARIOS ESTADOS DA UNIÃO

Quase doze milhões de cruzeiros a verba orçamentaria para a construção das obras

RIO, 8 (Sucursal) — Os tres tipos de postos de Saude que o Ministerio da Saude pretende construir em diferentes Estados da União, correspondendo aos programas minimos adaptaveis às necessidades dos planos locais de saude, tiveram seu projeto, especificações e orçamentos aprovados pelo presidente da Republica.

Para a construção desses "postos", o ministerio celebrará convenio com os governos estaduais e municipais, para o que dispõe de recursos orçamentarios de 11 milhões e 400 mil cruzeiros.

Os projetos foram elaborados de modo a simplificar o acabamento das obras, tornando-as adequadas às diferentes regiões do país e satisfatorias para o fim a que se destinam.

Haverá uma unidade sanitaria tipo A, com salas para o publico, para curativos e injeções, consultorios, secretaria e arquivo, demonstrações e imunização, laboratorio e almoxarifado; um posto de saude n. 1, com salas de espera, consultorio, laboratorios, salas para guardas, visitadoras, administração e um posto de saude n. 2, com salas de espera, consultorios, laboratorios, e salas de administração.

SOLUÇÃO CONCILIATORIA PARA O PCD GAUCHO

RIO, 8 (Sucursal) — Regressaram, como se sabe, ao Sul os lideres juscelinistas do PSD, srs. Paim Filho e Rafael Borges, que estiveram nesta Capital, a fim de ouvir o Diretorio Nacional do Partido sobre a possibilidade de intervenção no Diretorio Regional, em face da atitude irrevogavel dos dissidentes.

Ao que se informa, os entendimentos, agora, marcham para uma formula conciliatoria com o objetivo de preservar a unidade partidaria, deixando, assim, de ser considerado como fato inevitavel a intervenção do orgão superior da secção local. Para uma tentativa de solução, em carater definitivo, deverá seguir para o Rio Grande a bancada pessedista na Camara com a presença da qual poderá ou não ser convocado o Diretorio Regional.

Instalado o grande mastro do XXXVI Congresso Eucaristico

RIO, 8 (Sucursal) — Com 39 metros de altura, diametro de 60 cm. na base e de 42 no tôpo, e pesando 20 toneladas, foi erguido hoje, na praça do XXXVI Congresso Eucaristico Internacional, o mastro todo construido em chapa 3|4 de polegada que sustentará a grande vela com o emblema do conclave religioso.

Para a colocação do mastro — cuja construção foi iniciado em 2 de junho passado, sob a direção do capitão de corveta Paulo Domingos Ribas Ferreira da Secção de Obras Estruturais do Arsenal de Marinha — foram convocados tecnicos navais e aeronauticos, que estudaram as correntes aéreas da Guanabara, para estabelecer diretrizes que assegurem a sua posição vertical mesmo diante dos mais velozes ventos.

VISITAS DE ESTUDANTES URUGUAIOS À POLICIA MILITAR CARIOCA

RIO, 8 (Sucursal) — Os 50 estudantes de Direito uruguaios, atualmente no Rio, sob a chefia do prof. Milton Cerisola, visitaram hoje o Q. G. da Policia Militar. Recebidos pelo comandante da corporação, cel. Ururaí de Magalhães, e seu Estado Maior, os universitarios do país amigo assistiram a uma demonstração de policiamento comandada pelo major Cordeiro França, chefe do gabinete do cel. Ururaí de Magalhães e superintendente do policiamento ostensivo da cidade.

MANGABEIRA PEDE PRECES PARA O MÊS DE AGOSTO

RIO, 8 (Sucursal) — Noticiou-se que o sr. Octavio Mangabeira iria a São Paulo para conferenciar com o sr. Janio Quadros. Ouvido pelo O GLOBO, declarou o ex-governador baiano: —

"Não é verdade. Pretendo ir, isto sim, à Bahia, na proxima semana". — O sr. Octavio Mangabeira fez uma pausa e acrescentou: — "O Congresso Eucaristico abre momentaneamente uma tregua nas agitações partidarias. Será oportuno que nele se façam preces para que corra tranquilo o mês de agosto, quando se vai comemorar, a 5 e a 24 no auge da campanha politica, o primeiro aniversario do homicidio do major Vaz e do suicidio de Getulio Vargas. Nem de um nem do outro desses dois grandes acontecimentos se tiraram, até hoje, as lições que eles deviam proporcionar."

PARTICIPAÇAO DOS FERROVIARIOS NO CONGRESSO EUCARISTICO

INSTRUÇOES BAIXADAS PELO DIRETOR DA ESTRADA DE FERRO CENTRAL DO BRASIL

RIO, 8 (Sucursal) — A fim de facilitar aos ferroviarios lotados fora do Distrito Federal a participação no Congresso Eucaristico, o diretor da Estrada de Ferro Central do Brasil baixou a seguinte portaria: "O servidor lotado em setor fora do Distrito Federal, que desejar comparecer ao XXXVI Congresso Eucaristico Internacional, de acordo com a autorização contida no item II do Boletim Diario n. 140, de 21-6-1952, deverá entregar ao seu chefe imediato a sua petição, exibindo nessa ocasião o respectivo cartão de inscrição. Posteriormente, ao regressar ao trabalho, apresentará a prova de que tomou parte no referido Congresso, fornecida pela autoridade eclesiastica competente. A petição, assim instruida, será então encaminhada à consideração da autoridade superior, para o despacho final".

JUAREZ NA SEMANA EM SANTA CATARINA

RIO, 8 (Sucursal) — O general Juarez Tavora, acompanhado de comitiva, fazendo parte o prof. Queiroz Filho, de segunda-feira em diante, visitará Santa Catarina em viagem de propaganda eleitoral. Consta que serão visitadas as cidades de Florianopolis, Joinville, Blumenau, Laguna e outros importantes municipios daquele Estado sulino.

O AMAZONAS agradece mais uma vez a cooperação de SÃO PAULO

Viagem inaugural dia 9

MANAUS - S. PAULO agora ligadas pela REAL AEROVIAS em 10 HORAS de vôo

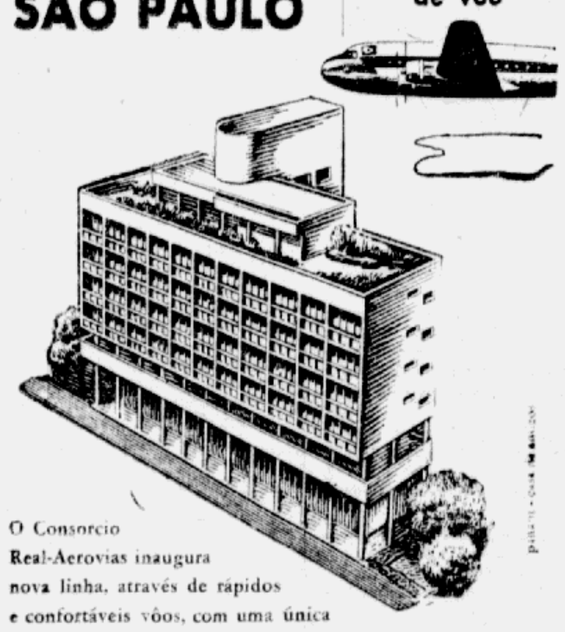

O Consorcio Real-Aerovias inaugura nova linha, através de rápidos e confortáveis vôos, com uma única escala em Campo Grande, em quadrimotores Douglas Skymaster de 56 lugares.

Agora, V. poderá tomar café na Capital Bandeirante e jantar no suntuoso Hotel Amazonas — onde poderá passar o "week-end" caçando e pescando no maior rio do mundo.

Reservas em qualquer agência de turismo ou no Departamento de Turismo do Hotel Amazonas

R. José Bonifácio, 278 - 10º andar - Tel. 35-3181

Conheça o "Inferno Verde", gozando as delicias de um paraiso

HOTEL AMAZONAS — AMAZONAS — MANÁUS — BRASIL

PROPRIEDADE DA PRUDENCIA CAPITALIZAÇÃO

GOLPE E MAU GOVERNO

O golpe de 37 foi dado pelo presidente Getulio Vargas, depois de bem preparada a nação. Antes dele, a intentona de 1935 determinara o estado de sitio; depois, a degradação, maior do que a de hoje, das camaras, com um Congresso liberal-classista, isto é, um Congresso de miscelanea em que a parodia corporativa mal se acomodou com o demo-liberalismo; finalmente, a enfatica veemencia dos fascismos europeus, com as democracias tão enfraquecidas que iriam, mais tarde, de prosaico guarda-chuva burguês na mão, dobrarem-se em Munich. O presidente Getulio Vargas tinha os trunfos na mão. Era um chefe de prestigio; as Forças Armadas acreditavam nele, pois a grande parte da oficialidade vinha de Outubro de 30, e o regime perigava, se não em profundidade, pelo menos em aparencia. O "leader" Vargas estava em condições de mudar o regime, se preciso convocando um jurista como o professor Francisco Campos, para elaborar, sob encomenda, uma Constituição, que seria feita, sem nenhuma convicção, pelo erudito mestre de direito. A revolução de 30, na palavra de seus adeptos, não se cumprira. Impunha-se, portanto, faze-lo. O golpe surgiu como um remedio heroico.

Foi bem sucedido o presidente Vargas. Mas ao cabo de oito anos, o oprobrio caira como uma cortina de crepe sobre o Brasil; eram outras as circunstancias e a situação mundial, o ditador cansara, sobretudo pelo regime de mentiras que introduzira no país.

A experiencia foi desastrosa. Voltar a faze-la seria melancolico e sinistro, assim como continuar no regime atual se afigura amargo, por não corresponder a estrutura politica, ao que do governo é licito que espere o povo. Ademais, faltam simbolos para assegurar êxito a uma ditadura. Faltam homens para movimenta-la, e falta a receptividade da parte do povo, que anseia por uma reforma, mas, com toda a certeza, não quer cair no mesmo despenhadeiro em que mergulhou a Argentina. O golpe não satisfaria. Quando muito seria uma improvisação, pela força de uma ditadura, que iria colimar objetivo contrario àquele pregado pelos reformistas, pseudos e serios, falsos e sinceros.

Reclama o Brasil uma reforma do Estado. Isso é uma coisa. A ditadura poderia ser o caminho, mas quem nos garante que seria, apenas, um caminho, se as revoluções dirigem os homens, e, muitas vezes, quase sempre, a palavra de seus autores, é contestada pelos fatos?

A tese de aplicação do instituto, que entre os romanos fera uma regularissima magistratura, aqui não tem cabimento. Embora tenhamos pouca memoria, enquanto povo, ainda temos na lembrança o recente balanço de 1937 a 45, com as suas consequencias como mau governo, até hoje.

FLORESCE O CONTRABANDO

Encontrou um vespertino precioso filão com a serie de reportagens sobre o contrabando. Até mesmo um subprefeito litoraneo, em plena posse das prerrogativas do cargo e da representação, foi localizado pela solerte reportagem, que lhe enumerou, com minucias, as pouco arriscadas e muito lucrativas façanhas maritimas e comerciais.

O assunto presta-se, na verdade, para "manchete" jornalistica. Figura de romance, o contrabandista, celebrado nas novelas e nas peliculas de ação, ainda é visto pelo vulgo envolto numa aura de perigos e aventuras. E' o fora-da-lei que não comete o crime de sangue comum — a não ser para defender-se das autoridades aduaneiras, sempre a persegui-lo de lancha com poderosos holofotes — nem atenta contra a propriedade privada, no roubo vulgar, mas contra algo difuso e impessoal, que é a Alfandega, o imposto, o governo.

O contrabandista dos nossos dias, porem, em especial esse que infesta o litoral brasileiro, nada tem de romantico. Não corre perigo algum. Alguns deles são, mesmo, estabelecidos e só diferem do comercio comum pelo privilegio que representa a sua impunidade. Em Santos, verifica-se, já há anos, acesa concorrencia entre os "reis do contrabando". Todos os conhecem, e não seria a policia que iria contrariar essa forma de transação já arraigada na praça. Não se denuncia agora o proprio prefeito em potencial de um dos municipios litoraneos por essa pratica, que parece ter decaido da condição de delito?

A verdade é que a autoridade que se propusesse levar a serio a defesa do erario e do comercio honesto, no caso da entrada e mercancia clandestina, depararia de pronto com dificuldades irremoviveis. Temos 8 mil quilometros de costa, e a vigilancia dispõe de pouquissimos homens e minguam os meios materiais de repressão. Lanchas rapidas para a ronda na orla maritima temolas em numero reduzido, se é que as temos. No final, parece que as autoridades incumbidas do setor, verificada a inanidade da sua ação, decidiram fazer ouvidos de mercador às denuncias e olhos de distraido à transação sub-repticia.

O resultado é o que se vê: com o comercio importador praticamente suspenso, abundam na praça mercadorias estrangeiras, sobretudo as consideradas superfluas. Casimiras inglesas, cigarros americanos, canetas-tinteiro enxameiam no comercio, e se o comum das pessoas estranha a abundancia e indaga da origem, até aqui ninguem esclareceu coisa alguma.

O caso das canetas-tinteiro mereceu, há meses, protesto de certa tradicional firma do ramo. Em alentado editorial, expunha essa organização o proposito de mudar de atividade, em primeiro lugar pela politica financeira do governo; segundo, pela brutal concorrencia que lhe fazia a rede de contrabando. Alem do mais, não se lhe permitia importar peças para reparo, o que desvalorizava o objeto, advertia, contudo, os seus clientes, de que as canetas em seu poder não se perderiam com as quedas ou o desgaste, pois aí estava, para socorrê-los, o formidave: "comercio paralelo", ao qual nada faltava.

Morreu a publicação sem eco; de lá para cá, o movimento de vendas à margem da lei só fez recrudescer e prosperar. Hoje, em São Paulo, talvez tenhamos mais canetas-tinteiros do que no tempo da franquia.

Pormenor curioso: nos ultimos dias — queixam-se vendedores — o preço geral, que andava alto, entrou a cair desamparadamente. Explicação: excesso de produtos em relação ao consumo. Anda-se contrabandeando demais!

Não será tempo de esclarecer que esse assunto, se tem o seu pitoresco, não deixa de significar desprestigio para a autoridade, cuja inoperancia e ineficiencia, assim clamorosamente patenteadas, a desmerecem no conceito publico?

E' hora de se proceder, senão a uma operação de limpeza radical, pelo vulto problematica, a investidas firmes e energicas; no minimo, valerão elas para quebrar a tranquilidade com que a patazana do contrabando vem gulosamente devorando parcelas substanciais da renda da nação e desmoralizando o conceito do trabalho honesto e licito.

"CHEVROLETS" E URNAS MARAJOARAS

Muito, como se vê, terá ainda a penar o sr. Adhemar de Barros com a luta que na sua condição de politico e administrador travam o seu passado e as aspirações que ele ora alimenta. Não pode o antigo governador voltar-se todo para a campanha em que se empenha, e em que normalmente culmina a carreira politica no regime democratico; a espaços, apresentam-se, a repuxá-lo, acusadores varios, imputando-lhe delitos administrativos e outras faltas. Quando afinal se considera ele liberto de uma, nem para o suspiro de alivio lhe basta a folga; a ameaça retorna, e o perigo demonstra não só que não passou, mas que ali permanece, nas mesmas dimensões e gravidade.

Os proprios adversarios do chefe pessepista tinham, talvez, considerado perdida a parada dos "Chevrolets", aparentemente a mais ardua de quantas haviam atirado aos seus nervos e à sua solercia. Comprometido tambem o processo de injuria — "queixa Garcez" — ante o bom encaminhamento apresentado pela defesa, a solução só poderia residir mesmo no encontro de novas imputações. Daí o caso da urna Marajoara, o curioso e raro objeto que, descoberto no Amazonas e despachado para o Museu do Ipiranga, nunca chegara ao destino. Ao que parece, insubsistem as duvidas: o interesse arqueologico do sr. Adhemar de Barros, até então desconhecido, teria mesmo descuidado da categoria de bem publico da reliquia indigena, transformando-a efetivamente em coisa domestica e particular.

Não acreditamos que o sr. Adhemar de Barros, cuja agilidade é notoria, se deixe impressionar em demasia com esses entraves que se lhe põem no caminho. Politico resistente e astuto, é bem possivel que transmude as acusações em arma de defesa e propaganda. Amigos chegados, confidentes do pessepismo, chegam, mesmo, a sugerir que este capitulo judiciario servirá ao chefe para ampla e completa demonstração de lisura e probidade. Irá o sr. Adhemar de Barros ao Tribunal, se necessario, não para justificar-se ou desviar-se em evasivas, mas para o que se chama uma "varredura-detestada", da qual espera sair engrandecido e recuperado.

Na verdade, é o que ele, podendo, não deve deixar de fazer. Se surgir acabrunhado e cabisbaixo perante a justiça, razões de sobra haverá para julgá-lo perdido. Ao contrario, se o tivermos rompante, afirmativo, desenvolto, e nessa conhecida atitude figurar nos clichês, meio caminho terá andado o sr. Adhemar para a consagração e, possivelmente, a vitoria.

A emergencia, vê-se, é decisiva.

Foi inaugurada na Bolsa de Paris nova instalação de cotações luminosas dos valores a termo. Essas instalações, que compreendem uma capacidade de cotação de 120 valores aos quais se podem acrescentar outros ulteriormente, é, no momento, a unica na Europa.

Para sua ciração, de marca suiça, foram utilizados cabos ultipares, de fabricação especial, em cuja composição entram 75 quilometros de fios de cobre 60|100. Os ""quadros de valores" constam de 517 mecanismo e são alimentados por 517 lampadas de 12 volts 25 Watts. A fabricação dos aparelhos teve a duração de perto de um ano e a instalação na Bolsa consumiu cinco meses. A técnica dessa realização pode permitir a retransmisão simultanea e automatica para fora do Palacio da Bolsa para todos os estabelecimentos de creditos da Capital, admitindo-se mesmo a retransmissão ulterior às praças da provincia.

Nos primeiros dias de Julho será inaugurada oficialmente a Segunda Cidade Maravilhosa do arquiteto Le Corbusier, a de Nantes-Reze.

Embora a inauguração oficial somente seja feita nessa ocasião, a "Cité" realmente já está parcialmente habitada. Ficará no meio de um parque de 3 hectares e poderá alojar 1.500 habitantes nos seus 294 apartamentos. Dentro de algum tempo, realizar-se-á a instalação da Terceira Cidade Radiosa, que será em Briey-en-Foret. (SII)

101.o aniversario do "Correio Paulistano"

Entre as numerosas manifestações que vimos recebendo por motivo do aniversario do "Correio Paulistano", anotamos mais as da Sociedade "Amigos da Cidade" e da "Cruzada Paulista".

O prefeito da capital, sr. Juvenal Lino de Mattos, honrou-nos com o seguinte telegrama:

"Com satisfação envio ao tradicional e querido orgão da nossa imprensa, as minhas felicitações pelo transcurso de mais um aniversario de fundação".

Sr. João de Scantimburgo — Redação Correio Paulistano, rua Libero Badaró, 661 — Capital.

Sociedade Amigos da Cidade cumprimenta tradicional "Correio Paulistano" pelo transcurso 101.o aniversario brilhante orgão da imprensa de São Paulo, Lauro de Barros Siciliano — Presidente.

Sr. João de Scantimburgo — Redação Correio Paulistano, rua Libero Badaró, 661 — Capital.

"Cruzada Paulista" cumprimenta tradicional "Correio Paulistano" pelo transcurso 101.o aniversario sua fundação. Accacio de Villalva — Presidente da "Cruzada Paulista".

Ilmo. Sr. Diretor do Jornal Correio Paulistano.

Com satisfação envio ao tradicional e querido orgão da nossa imprensa, as minhas felicitações pelo transcurso de mais um aniversario de sua fundação. Lino de Mattos — Pref. Municipal.

* * *

A proposito, ainda, do aniversario do CORREIO PAULISTANO, recebemos oficio do sr. José Lourenço Marques da Silva, vice-presidente em exercicio da Camara Municipal de Poá, comunicando a inserção, em ata daquela edilidade, de um voto de felicitações por aquela efemeride. A proposição em causa, de iniciativa do vereador José Dias Martins, está assim redigida:

"Requeremos, depois de ouvido o Plenario, sejam endereçados dois oficios de congratulações, sendo um ao "Correio Paulistano" pela passagem da data do seu 101 anos de existencia, sempre a serviço da cultura e da grandeza de São Paulo, e o segundo à P.R.E.-4 — Radio Cultura de São Paulo, pelo seu 21 aniversario, ambos festejados na data de ontem 26 do corrente, que tambem valiosos serviços presta, à São Paulo e à Nação, como veiculo de propaganda falada.

"Requeremos tambem, a participação de nossa Edilidade, no sentido de ser inseridos na ata dos trabalhos da presente sessão, um voto de progressos aos referidos aniversariantes.

"Sala das Sessões, 27 de Junho de 1955.

(aa) José Dias Martins Filho, José Lourenço Marques da Silva, José Garcia Simões da Rocha, Farid Domingues".

As linhas aereas comerciais norte-americanas deram mais um passo no sentido de segurança aerea, passando a usar pneus sem camara de ar nos seus aviões. Essa medida dá maior segurança nas aterrissagens e decolagens.

Todos os jornais holandeses noticiaram que, a 30 de março ultimo, quatro ovos de narceja foram oferecidos, solenemente, à Rainha Juliana, por tres cavalheiros, no Palacio Real de Soestdijk. Para os estrangeiros, tal noticia deve parecer um tanto estravagante. Para os holandeses, porém, a noticia tinha uma significação especial: queria dizer que, a partir daquela data, e durante as semanas seguintes, os ovos de narceja poderiam ser adquiridos nos armazens de todo o país.

Para se compreender esse velho costume é necessario conhecer a topografia da Holanda; imaginar suas verdes campinas, suas charnecas, seus lagos e suas dunas, as ilhas e os estuarios. A Holanda, cheia de verduras, é o paraiso das aves.

Entre as cem variedades de aves que embelezam a paisagem holandesa, desde o principio da primavera até o fim do outono, a narceja é das mais queridas. Seria erroneo julgar-se que isso se deve apenas ao gosto saboroso dos ovos da narceja, que em muitas regiões da Holanda é protegida pelas leis. Em outras regiões, contudo, as aves são tão numerosas que a proteção se torna nesnecessaria e o velho costume holandês é conservado.

No fim de março, muita gente se levanta às quatro da manhã e sai pelos campos orvalhados, procurando os cobiçados ovos. O ninho da narceja consiste numa escavação superficial no solo e nele são colocados quatro ovos côr de azeitonas, que somente pessoas com muita pratica conseguem encontrar sem dificuldade.

Os apanhadores de ovos têm com cuidado os jornais para saber se já foi encontrado o primeiro ovo de narceja da estação, pois a tradição exige que o mesmo seja oferecido à rainha. O curioso, no entanto, é que os quatro pequenos ovos oferecidos este ano à rainha foram encontrados por tres pessoas diferentes, em tres regiões inteiramente distintas do país. Cada qual encontrou o "primeiro" ovo no mesmo dia, com diferença de poucas horas.

O Castelo da Malmaison, nas cercanias de Paris que estava fechado desde 1946, reabriu as portas, após ter sofrido numerosas transformações.

Baseando-se em documentos autenticos, essas obras de transformação repuzeram a Malmaison na atmosfera historica na qual viveu Josefina de Beauharnaus desde 1798. Como se sabe, Josefina morreu em 1814, após ter sido repudiada pelo Imperador Napoleão. As reformas fizeram com que a Malmaison voltasse a ser o que era realmente em vida da linda "Creole", que foi por algum tempo Imperatriz da França.

O uso dos modernos medicamentos de sulfa na luta contra a lepra tornou-se tão eficaz que as autoridades medicas estão prevendo que, dentro de poucos anos, essa temivel molestia terá desaparecido da Africa Equatorial Francesa. Esso informação foi divulgada pela Organização Educacional, Cientifica e Cultural das Nações Unidas. (UNESCO). Existem atualmente na Africa Equatorial Francês 50 colonias para leprosos.

EFEMERIDES

(9 DE JULHO)

Nasce em Santana do Livramento, Rio Grande do Sul, a 9 de julho de 1860, Rivadávia da Cunha Corrêa. Notavel homem publico. Em São Paulo, com Raul Pompéia e Coelho Neto, redigiu um jornal academico abolicionista. Propagandista da Republica, formando ao lado de Horacio de Carvalho e Falcão Junior. Integrou a Constituinte de São Paulo. Foi, na época, um dos mais combativos colaboradores do "Correio Paulistano", travando polemicas com Ferreira de Araujo. Foi ministro da Justiça, da Fazenda e Prefeito do Distrito Federal.

1501 — E' anunciada por d. Manuel, rei de Portugal, o descobrimento da Terra de Santa Cruz, por Pedro Alvares Cabral.

1553 — E' criada por Santo Inacio de Loiola a Provincia do Brasil da Companhia de Jesus.

1615 — Afonso Sardinha e sua mulher Maria Gonçalves, "casados há mais de 60 anos e sem herdeiros necessarios", doam ao altar da Senhora da Graça do Colegio da Companhia de Jesus todos os seus bens moveis e de raiz inclusive as terras de Carapicuíba.

1790 — Toma posse do seu cargo, no Rio de Janeiro, o conde de Resende, vice-rei do Brasil.

1817 — Nasce em São Roque o abastado lavrador paulista, José Estanislau do Amaral.

1879 — Nasce em Oliveiras, Minas Gerais, Carlos Ribeiro Justiniano Chagas, um dos mais notaveis cientistas brasileiros.

1925 — Morre no Rio de Janeiro o ilustre geologo Luiz Fernandes Gonzaga de Campos.

1932 — Tem inicio, em São Paulo, a Revolução Constitucionalista, que galvanizou o povo bandeirante, traçando novas diretrizes à evolução politica do país.

CECILIA MEIRELES NO "CORREIO PAULISTANO"

O "Correio Paulistano" publicará amanhã, em sua pagina "Pensamento e Arte", a colaboração da grande poetisa CECILIA MEIRELES, nome que dispensa qualquer apresentação.

Todos os domingos, a partir de amanhã, CECILIA MEIRELES estará tambem em nosso jornal.

O sr. Carrol E. Palmer, do Serviço de Saude Publica dos Estados Unidos, comunicou à Associação Nacional de Tuberculose que a "isoniazida", uma nova droga que está sendo usada no tratamento da tuberculose, talvez possa servir de preventivo da molestia. O sr. Ralmer disse ter constatado a eficiencia da nova droga na prevenção da tuberculose, aplicando-a em cobaias. Disse ainda que o custo do tratamento com a isoniazide é baixissimo, e que uma pequena dose por semana talvez seja o suficiente para evitar a tuberculose.

QUILOTON E MEGATON, MEDIDAS DE FÔRÇA ATÔMICA EXPLOSIVA

RAUL DE POLILLO

Os tipos de bombas atomicas, ou nucleares, existentes na atualidade, são apenas três. O primeiro tipo é o da bomba atomica de uranio, ou de combinação de uranio com plutonio, correspondendo, respectivamente, às bombas que os norte-americanos lançaram, já lá se vão dez anos, em Hiroshima e Nagasaque, no Japão. Foram essas, de resto, as unicas congeries explosivas, de ordem atomica, até hoje utilizadas em finalidades verdadeiras de guerra. E' de bom aviso esclarecer que a bomba de uranio, ou de uranio-plutonio, funciona por "fissão", isto é, por desagregação dos átomos dos elementos referidos.

O segundo tipo é o da bomba de hidrogenio. Dentro da bomba de hidrogenio, há sempre uma bomba de uranio, ou de uranio-plutonio, que serve de detonador. Esta bomba de uranio, "implodindo", isto é, explodindo "para dentro", cria, no interior do involucro, as condições necessarias de temperatura e de pressão, para que dois isótopos de hidrogenio (que são o deutério e o tritio), se fundam. Ao fundirem-se os dois aludidos isótopos, uma parte se transforma em energia, que se consome na explosão. A outra parte, aglutinando-se, resulta em hélio, que é elemento estavel, ou seja, não-radiativo.

Agora, é de bom aviso esclarecer que a bomba de hidrogenio é de "fusão", ou, por outras palavras, nela, as particulas subatomicas, ao invés de se dissociarem, se combinam por outra forma, originando um elemento diversos do originalmente utilizado. Poder-se-ia dizer, igualmente, que a bomba de hidrogenio é de fissão-e-fusão.

Acontece, porem, que a bomba simples de hidrogenio, por si mesma, é pouco interessante, do ponto de vista militar. Seus efeitos se reduzem ao calor e ao sopro, havendo uma pequena dose de radiatividade procedente da explosão da bomba de uranio do seu interior, que se serve de detonador, ou gatilho. Em consequencia disto, surge o terceiro tipo.

O terceiro tipo é o da bomba de hidrogenio, exteriormente revestida de uranio 238. Esta bomba funciona assim: num só involucro, há uma bomba de uranio, ou de urnaio-plutonio, para detonar, com sua explosão, a bomba de hidrogenio. A explosão da bomba de hidrogenio provoca fissão no uranio do revestimento exterior. Tem-se, então, um processo de fissão-fusão-fissão, nesta ordem: fissão do uranio 235, detonador — fusão dos isótopos de hidrogeino — e fissão do uranio 238, do revestimento exterior. Esta é a bomba de maior potensia, devido à radiatividade colossal e perigosissima que espalha pelos ares, e que as correntes atmosferica difundem pelo mundo.

A bomba de uranio, ou de uranio-plutonio, é calculada, em sua potencia, em quilotons. Cada quiliton de categorização corresponde à potencia classica de mil toneladas do explosivo chamado TNT. A bomba de hidrogenio, revestida, é calculada, quanto à potencia, em megatons. Cada megaton de categorização corresponde à força explosiva de um milhão de toneladas do mesmo TNT.

Uma das bombas de hidrogenio, revestidas de uranio, explodidas experimentalmente pelos Estados Unidos, faz pouco tempo, acusou a potencia descomunal de dez megatons — equivalente à força explosiva de dez milhões de toneladas de TNT.

O MINISTERIO DO IMPERIO

J. C. OLIVEIRA TORRES

BELO HORIZONTE — Conhece-se a historia do Imperio muito menos do que se supõe. Não faz muito tempo o "Diario de Noticias" do Rio, confundia, em editorial, o Ministerio do Imperio com o da Justiça e dava-lhes foros de "pasta politica" principal. O tema merece atenção.

a) — Eram duas Secretarias de Estado distintas, a dos Negocios do Imperio e a da Justiça, a primeira vinha do reinado de D. João VI ("Reino e Estrangeiros") e a segunda criada por D. Pedro I em 2 de junho de 1822.

b) — Competiam ao Ministerio da Justiça atribuições mais ou menos iguais as do atual, enquanto que ao do Imperio cabiam os assuntos relativos à Educação, Saude, Negocios Eclesiasticos, Governos Provinciais, Familia Imperial, Titulos e Distinções. (Até 1860 passavam por aí os negocios da Agricultura, Viação e Obras.

c) — Não havia "pasta politica" especifica. A Secretaria de Estado entregue ao Presidente de Conselho (a presidencia do Conselho foi criada em 1847), seria obviamente, aquela por intermedio da qual o chefe do governo exercia a sua influencia principal.

Em geral, as pastas "presidenciais" variavam com as preocupações do "premier". Dentro da tradição britanica — o primeiro ministro é o "first lord" do Tesouro, — na maioria dos casos ficava o Ministerio da Fazenda para o chefe do governo. Nas organizações ministeriais, este chamava a si a pasta mais importante e distribuia o resto. E, apesar de terem sido presidentes de provincia os importantes apentes politicos no interior que foram durante todo o Imperio e de estarem subordinados ao Ministerio do Imperio, devemos recordar que a sua escolha e a orientação de sua politica cabia unica, ou quase unicamente, ao Presidente do Conselho, que exercia o seu poder por intermedio dos ministros e dos presidentes de provincia.

Com a assistencia de tecnicos, a Comissão Britanica de Transporte examinou as possibilidades de uma locomotiva com motor atomico e decidiu que, para as ferrovias britanicas, os beneficios da energia nuclear decorrerão principalmente das crescentes disponibilidades de eletricidade.

"Achamos ser melhor ligar a rede ferroviaria a uma usina central" do que cada trem possuir uma estação reatora", disse "sir" Brian Robertson, presidente, em recente conferencia à imprensa convocada para discutir o relatorio da CBT.

Atualmente, disse ele, o peso de uma locomotiva acionada por energia atomica seria demasiado e impraticavel. Contudo, as possibilidades de desenvolvimento futuro continuam sendo estudadas.

A equipe de pesquisa da C. B. T. teve ano bem movimentado e os resultados de seu trabalho, segundo se espera, contribuirão materialmente para o êxito do vasto plano de modernização das ferrovias britanicas.

O mais poderoso de todos os metais, até agora sem valor para qualquer finalidade pratica, promete hoje em dia se tornar num novo "radium artificial" através de aplicações de energia atomica.

Um de seus isotopos radioativos, produzido pela fissão dos atomos de uranio num reator atomico, poderá ser uma poderosa fonte emissora de raios gamma, os superpotentes raios-X que agora estão sendo cada vez mais utilizados nos tratamentos medicos. Os quimicos do laboratorio de Oak Ridge, da Comissão de Energia Atomica, elaboraram meios de obterem-se quantidades praticas deste isotopo.

Tal metal é o "cesium", não só o mais forte de todos os metais mas também, até agora, o mais ativo quimicamente. Ele combina tão rapidamente com outras substancias que nunca é encontrado em estado puro na natureza. Mediante a fissão de atomos de uranio, todavia, cesium puro pode ser conseguido.

Os cientistas da Comissão de Energia Atomica dos EE.UU. conseguiram fazer duas pequenas "pilulas" de cesium radioativo, cada uma das quais pesa 28,3 gramas. Cada uma dessas "pilulas" — cujo custo foi de varios milhares de dolares — tem uma potencia radioativa equivalente a mais de 20 milhões de dolares de radium e os raios gamma por ela emitidos servem para a mesma finalidade de tratamento de tumores e estados cancerosos.

Uma nova usina deverá ser construida e na qual se poderá produzir aproximadamente o equivalente a 2 bilhões de dolares de radium em cesium por ano.

A mesma usina será equipada de forma a poder produzir consideraveis quantidades de uma forma radioativa de estroncio, um metal relativamente raro, valiosa fonte de raios beta, ou seja, faixo de eletrons. Afirmam os cientistas americanos que será possivel combinar, talvez, os dois metais numa unica fonte de radiação com as propriedades semelhantes à do radium de que seria possivel com qualquer metal sozinho.

PEQUIM FALA EM APAZIGUAMENTO

J. N. Mathias

O principal tema da conferencia dos "Quatro Grandes" em Genebra dirá respeito à Europa, notadamente à Alemanha. Se bem que os russos queiram apresentar os problemas do Extremo Oriente com o maior acento possivel, a Asia será colocada no segundo lugar durante as conversações historicas. Tal é a causa por que a diplomacia internacional, cuja atividade se concentra quase exclusivamente sobre os preparativos do encontro em Genebra, vai movimentando um setor, em relativa independencia do conclave dos "Quatro". Trata-se do complexo em torno de Formosa, assunto chegado em primeiro lugar a duas potencias: a China comunista e a America do Norte.

*

Em Genebra, vai faltar a representação da Republica Popular da China. Aquele Imperio vermelho constitui, inegavelmente, uma Grande Potencia, de fato existente, se bem que de jure não reconhecida pelos Estados Unidos. Na sua ausencia, os russos não se poderão declarar advogados incondicionais de Pequim; consequentemente: não será possivel abrir ali veredas desimpedidas rumo à solução do conflito asiatico. Mas não cabe duvida de que a crise na Asia não é menos ameaçadora ou menos importante do que a tensão na Europa. A paz mundial talvez perigue mais no Extremo Oriente do que no Ocidente. As duas orbitas precisam de soluções satisfatorias, e Genebra só poderá servir eficientemente a uma delas.

*

Eis a causa dos esforços diplomaticos travados por Pequim em completa independencia, com respeito a Formosa e ao Sudeste da Asia. A iniciativa foi lançada, há cerca de dois meses, do lado chinês, quando um comunicado oficial de Pequim declarou ser possivel alcançar-se um acordo entre a China e os Estados Unidos. Logo depois, entrou no jogo com entusiasmo quase veemente e com boa vontade inegavel a politica indiana que desde então anda empenhada em servir de mediadora entre Washington e Pequim. O ministro presidente indiano, Nehru, em Moscou, e o seu colaborador intimo, Krichna Menon em Pequim, dedicaram a parte de leão de seus esforços a mediações. Segundo os observadores neutros, existem amplas possibilidades de encontrar-se um acordo viavel entre os adversarios de hoje. Se isso fôr a verdade, haverá auspicios para um afrouxamento simultaneo na Europa e no Extremo Oriente, lançando-se ali e acolá as bases da "coexistencia pacifica" hoje em dia tão falada.

*

Segundo as informações transpiradas (apenas transpiradas pois as conversações se travaram sob sigilo completo), a primeira das exigencias e condições preliminares de Pequim consistiria na cessação do bloqueio naval do continente chinês pela marinha dos nacionalistas de Formosa. Faz parte desse mesmo problema a segunda exigencia (pelo menos suposta) conforme a qual a China nacionalista deveria devolver as ilhas costeiras (entre elas: Quemoi e Matsu) aos comunistas. A proximidade dessas ilhas à terra firme é em primeiro lugar que facilita aos nacionalistas a execução do seu bloqueio altamente eficiente. A tal preço, talvez seja possivel comprar-se a Paz, nos espaços ameaçados do Extremo Oriente.

MILHÕES DE MONTE CHRISTO

AFFONSO DE E. TAUNAY

ERA vitima, afirmou-se, de incrivel perseguição por parte do governo de sua graciosa majestade britanica. Mas como os juizes de Londres nada ficavam a dever aos famosos de Berlim, haveria o tiranico governo "per fas aut nefas" de lhe entregar as coroas nobiliarquicas, o manto de arminho, a cadeira senatorial e sobretudo os 35 milhões de esterlinos, o mais apetitoso numero do programa reivindicador sim... porque "noblesse veut richesse"...

O interessante é que este personagem não entendia uma unica palavra de inglês. Já gastara largas somas, contou-me, em defesa de seus direitos, como já aliás seu pai o fizera. Tão obcecado e tão ingenuo que entre a sua documentação havia copias de oficios de nossos plenipotenciarios em Londres, a diversos ministros do Imperio, notificando a presença na capital britanica do progenitor do meu conhecido qualificando-o de inofensivo maniaco.

Servia-se o filho de tais documentos para provar a continuidade dos esforços paternos e seus porque, dizia-me: "o sr. sabe prefeitamente que os direitos nobiliarquicos nunca prescrevem na monarquia inglesa".

Contou-me certa vez Oliveira Lima que este caso das heranças tipo Lord X — Camargo era comunissimo em todo o mundo e não privilegio do Brasil. Existiam, não só em Londres como em muitas outras grandes cidades da Europa, numerosos escritorios de vigaristas especializados em tal ramo e vivendo do que lhes rendia a exploração da boa fé, da ingenuidade, ignorancia e ininteligencia universalmente vulgar.

Bem sabiam que a pesca lhes sairia rendosa quando não visassem apanhar grandes peixes. Assim jamais se lembrariam de pedir aos seus "habilitandos" mais do que duas ou três libras esterlinas ou quando muito cinco. Quando a colheita compreendia as contribuições de uma centena de papalvos ficavam satisfeitos, tanto mais quanto esperavam muito mais das operações subsequentes às da primeira rodada. Muitas vezes rendia-lhes o plano avultadas centenas de libras, chegando, por vezes, a atingirem os proventos do negocio a um ou dois milheiros de libras.

Mais tarde ouvi do sr. Pecegueiro do Amaral a confirmação das palavras do historiador de dom João VI. Relatou-me que ao Ministerio das Relações Exteriores costumavam chegar os écos frequentes destas pequenas, engenhosas e engraçadas velhacarias.

Certa época houvera, a do Ensilhamento de 1890 e 1891 em que sobremodo ativos andaram os tais escritorios genealogicos para fins de "habilitação" a vultosas heranças europeias e americanas. Deu-me até o sr. Pecegueiro o nome de uma destas "arapucas" montada em larga base e operando em toda a America do Sul.

Haviam as suas artimanhas atraido certa vez, ao Rio de Janeiro, um peruano, rico e palerma, que aqui pretendia levantar alguns milhares de contos do valor das terras de um seu avoengo, bens cuja reivindicação intentara levar a cabo e compreendia os municipios inteiros de Campos, Macaé, São Fidelis, etc., que o homem da costa do Pacifico pretendia haver como herdeiro de um tio avoengo nada menos do que Salvador Correa de Sá e Benevides! Pela documentação relativa a este dominio pagara ao tal escritorio assaz polpuda soma, é escusado lembrar.

Assim o pobre peruano tinha tido um "tio do Brasil". Em compensação milhares de brasileiros não há muitos anos viveram dias risonhos, embalados pela perspectiva aurea decorrente da provavel tomada de posse de alguma gorda fatia do espólio enorme de um "primo do Rio da Prata".

Anunciaram numerosos jornais brasileiros o falecimento de certo comendador Don... digamos Don Peregrino. Deixara colossal fortuna. Filho de brasileiros, estancieiro de dezenas e dezenas de léguas quadradas dos mais ricos campos, senhor de colossal rebanho, imenso casario e vultosissimos depositos bancarios tudo isto reverteria a seus primos do Brasil.

E como tivesse um dos nossos mais vulgares patronimicos milhares dos seus homonimos, julgaram-se habilitados à sua herança. Começaram os escritorios de advocacia no genero do que tratara do acervo de Lord a movimentar-se, orientados pelos mesmos processos.

Conheci pessoas, em cidades do interior paulista, por eles avisados de que eram herdeiros de Don Peregrino. E isto por meio de sabias deduções genealógicas baseadas na obra monumental de Silva Leme.

Assim certa senhora viuva, convicta do seu parentesco proximo com Don Peregrino remeteu mau grado o seu ceticismo cem mil réis a um destes causidicos no Rio de Janeiro ou em Santos não me lembro bem.

De vez em quando alimentavam os nossos jornais o arroubo das imaginações relatando, de Sergipe e do Ceará, do Espirito Santo e do Amazonas que o sr. F... e a familia X, o comerciante Z e o fazendeiro Y, havendo descoberto o seu parentesco com Don Peregrino, estavam tomando as providencias que o caso requeria a fim de se "habilitarem". Assim vivida se mantinha a chama da esperança dos herdeiros do creso comendador platino.

Subitamente cessou toda esta atoarda. Que destino terão tido os milhões de Don Peregrino? E' o que ninguem certamente conseguirá explanar. Posso porem afirmar que a senhora viuva, prima em quinto grau do famoso figurão platino, jamais teve a minima noticia do seu solicito advogado e sobretudo dos seus ricos cem mil reis (que aliás a deixaram em aperto) valha a verdade esses ricos cem mil réis cujo fim era trazer-lhe a posse plena de mil e trezentos contos de réis ou "talvez até mais um pouco" avisara-lhe o digno patrono de sua causa liquida.

PREFEITURA MUNICIPAL

Manifesta-se o prefeito contra a elevação do preço do açucar

Entendimentos do prefeito, no Rio, para que a Aeronautica indenize a Prefeitura, pela ocupação do Campo de Marte — Perto de 1 bilião e meio de cruzeiros a indenização — Homenagens ao Soldado Constitucionalista de 32 — Temporada Lirica no Teatro Municipal

O prefeito Lino de Matos regressou anteontem, à noite, a São Paulo. No dia seguinte, falando aos jornalistas acreditados em seu gabinete, adiantou que se havia avistado com diversas autoridades federais, a fim de tratar de assuntos ligados à administração. Manteve conferencias com o presidente da Republica, com os ministros da Fazenda, Aeronautica, Trabalho e Saude, com os presidentes do Banco do Brasil e do Instituto do Açucar e do Alcool.

Inicialmente, o chefe do Executivo municipal tratou com o titular da pasta da Aeronautica da indenização, à Prefeitura, pela ocupação do Campo de Marte. Como se sabe, a Aeronautica ocupou aqueles terrenos municipais, tendo, agora, a atual administração solicitado a indenização equivalente ao preço da área — perto de um bilião e meio de cruzeiros. Esses entendimentos encontram-se em bases preliminares, devendo o prefeito retornar ao Rio para ultima-los.

Ao presidente do Instituto do Açucar e do Alcool, o sr. Lino de Matos expôs o ponto de vista da Municipalidade, que é, radicalmente, contraria a qualquer aumento do preço do açucar.

"Infelizmente, deixei a Capital da Republica convencido de que a COFAP concederá mais um aumento de preços do produto. Falece-nos autoridade para impedir que isso venha a consumar-se. Mas o protesto contra essa majoração ficou lavrado junto àquele orgão" — afirmou o prefeito da Capital.

Reafirmou-nos, por outro lado, que se vier a faltar o produto na praça, a Prefeitura considerará a situação de "calamidade publica" e aplicará, então, as sanções que a lei, no caso, lhe faculta — ou seja — a requisição do produto para distribuição aos consumidores.

Nas conferencias com o ministro da Fazenda e com o presidente do Banco do Brasil, o prefeito Lino de Matos tratou da consolidação das dividas da Prefeitura e da CMTC.

HOMENAGENS

Contou-nos o prefeito Lino de Matos que no dia de ontem estivera, junto com todo o secretariado, nas divisas dos municipios da Capital e de Guarulhos, onde em nome dos paulistanos recebeu a urna com os despojos de Paulo Virginio, heroi de 32. Em seguida, na confluencia da praça da Republica com a rua Barão de Itapetininga, no local onde a 23 de maio de 1932 tombaram Martins, Miragaia, Drausio e Camargo, o prefeito sancionou as leis que dão a ruas da Capital os nomes desses herois e de outros, como Paulo Virginio, General Ataliba Leonel e Silvio Portugal.

Foi, tambem, promulgada no local a lei que concede auxilio na importancia de até 20 milhões de cruzeiros para o prosseguimento das obras do Monumento e Mausoléu ao Soldado Constitucionalista de 32. Essa quantia será entregue hoje, às 10 horas, no proprio local de construção do monumento, ao general Euclides de Figueiredo, comandante das forças constitucionalistas, no Vale do Paraiba.

À tarde, o prefeito esteve na Assembléia Legislativa, participando da sessão de homenagem à Revolução Constitucionalista de 32.

VISITAS

O prefeito da Capital recebeu ontem visitas de Dom Paulo Ro- São Paulo, do secretario da São Paulo, do secretariado da Viação, eng. João Caetano Alvares Junior; do consul norte-americano em São Paulo, sr. Paul Guest; do cardeal-arcebispo de Terragona, Dom Benjamim Arriba y Castro, bem como do embaixador da Espanha no Brasil, sr. Tomás Suner y Ferrer.

CONCORRENCIA PUBLICA

A comissão Julgadora das propostas para a promoção da temporada lirica em São Paulo, deste ano, a realizar-se no Teatro Municipal, considerou vencedora, por unanimidade, a proposta apresentada pelo empresario Alfredo Gaglioti.

ABASTECIMENTO

Os estudos para a elaboração de um plano de abastecimento de generos alimenticios da Capital prosseguem, na Secretaria de Higiene, segundo nos informou o sr. Lino de Matos. Varias entidades de classe, entre elas a Associação Comercial de São Paulo e a FARESP, estão colaborando.

BASTIDORES

9 DE JULHO

Os que nasceram ao som das fanfarras do 9 de Julho de 1932 entram, agora, nos seus primaveris 23 anos. Para eles, a Revolução Constitucionalista toma corpo em uma narração, feita com saudades, com a alegria de uma vitoria ou com o ressalbo de uma dor.

Para os cidadãos, em plena idade viril, naquele ról de acontecimentos incomuns, o 9 de Julho marca, atualmente, um longo caminho, enriquecido dos acontecimentos mais contraditorios.

Em verdade, houve, depois do combate, uma Constituição. Depois, nada mais que a luta, sob todas as formas, a fim de conseguir o brasileiro a sua Lei, pura e simplesmente, obedecida e cumprida segundo os principios, não só do que é licito, como tambem daquilo que, sobretudo, é honesto.

A' ditadura se juntou a anormalidade da guerra mundial e, por ultimo, um golpe militar, seguido de eleições que, desde 1945, se repetem num ambiente de agitação incessante, de perene enervamento da opinião publica, sacudida pelas maiores decepções suscitadas por manifestações politicas espurias, que só podem ser explicadas quando o homem comum se dá conta da má qualidade que, em geral, nota no aspirante aos cargos publicos eletivos, na maioria dos eleitos, na maquina administrativa, ameaçando até contaminar a propria Justiça.

Há um engano em que incidem todos aqueles que vêem na revolução paulista o 9 de Julho de 1932 apenas o rotulo de Constitucionalista. Nela está presente, acima de tudo, o soerguimento unanime de um povo, o brasileiro, representado por paulistas e irmãos de outros Estados, contra um mal que vem de longe: o desfibramento gradual e incessante do individuo, o afrouxamento total do carater, um quase conformismo geral face à impossibilidade de uma reação firme e vitoriosa, o cinismo na pratica de atos criminosos com a cumplicidade implicita de cidadãos tidos por decentes, enfim, o regime de falta de garantias em virtude da decadencia dos orgãos de segurança e da adoção de processos indignos — como a delação, a espionagem e o medo — na correção, por exemplo, de males que, de há muito, começaram, aliás, por influencia da politica e dos politicos, a desnorar a administração publica, viciando todos os seus orgãos, tornando-os pesado onus ao povo, considerada a sua pouca eficiencia e constante ampliação.

Estas ultimas expressões concretas de decadencia moral — a delação, a espionagem e o medo — sobrepuseram-se nos ultimos tempos, às demais e campeiam miseravelmente, sob a capa moralizadora da virtude, e não se estenderam ao povo porque, felizmente, ainda não alcançamos a suprema desgraça do ciclo de um Tiberio.

O 9 de Julho está em franca e permanente elaboração. E' preciso, para lhe reter nova explosão, não em São Paulo, mas, no Brasil inteiro e com a mais seria unanimidade coletiva, mudar de mão e encontrar caminhos inteiramente novos.

Isto é o que exigem, não só os Martins, os Miragaias, os Drausios, os Camargos, os Orlandos Alvarengas, os Paulos Virginios, os retirantes do Nordeste, todos os brasileiros enganados em suas eperanças, ilaqueados em sua bôa fé civica.

SITUAÇÃO POLITICA

Assentadas as bases para o apoio parlamentar a Janio

De há muito que vinham os elementos ligados ao Palacio dos Campos Eliseos — atendendo, naturalmente, a diretrizes traçadas pelo governador — tentando efetivar entendimentos para que, em Plenario do Palacio 9 de Julho, se formasse uma bancada de tendencias situacionistas. Nesse sentido tivemos oportunidade de publicar diversas noticias, inclusive fazendo referencias a um protocolo que estaria sendo redigido e que seria a base da referida bancada.

As conversações vinham prosseguindo, em ritmo mais ou menos acelerado, porque reconhece o chefe do Executivo bandeirante a necessidade de contar com um grupo certo de deputados, em Plenario, para lhe dispensar apoio necessario para a tramitação de proposições de interesses administrativos. Se assim não fosse, como vem acontecendo em diversas oportunidades, ficaria o governo sujeito a caprichos de ordem politica, aos quais muitas vezes são levados os deputados, deixando de lado as questões que dizem respeito à coletividade.

Desejava o governador, tambem, uma legenda e dispôr do numero de deputados que pudesse significar maioria, para facilitar os trabalhos futuros. Os encontros que se deram entre o chefe do executivo e representantes do P. R., devidamente credenciados pela Comissão Diretora do partido, permitiram que fossem criadas perspectivas de se tornar a agremiação republicana a legenda oficial do situacionismo, sem que isso impeça o apoio das demais à administração.

Os ultimos pormenores estão sendo discutidos, agora tambem com o P.S.D., partido que possui diversos deputados que de há muito se inclinam por aproximação mais acentuada com o executivo. Já foram ouvidos os lideres e vice-lideres da bancada e tambem o presidente do diretorio regional. Um encontro já ocorreu entre o porta-voz do governador na Assembléia, sr. Wilson Rahal, e o presidente de honra do P. S. D., sr. Lucas Nogueira Garcez. Nessa oportunidade, alguns detalhes foram considerados, embora fosse ponderado que assuntos dessa natureza deveriam ser discutidos com o presidente em exercicio do Diretorio Regional.

Possivelmente na proxima semana, talvez segunda-feira, o sr. Lucas Nogueira Garcez se encontre com o sr. Janio Quadros e, caso seja possivel vencer os obstaculos, inclusive os resultantes dos compromissos pessedistas no cenario nacional, passe o P.S.D. a colaborar com o governo. Calcula-se que o grupo situacionista chegará a 45 deputados, numero mais do que suficiente para dar toda a cobertura desejada pelo chefe do Executivo bandeirante.

REGRESSOU JUAREZ

Regressou ontem ao Rio, o sr. Juarez Tavora, candidato do P. D. C. e P. S. B. à presidencia da Republica, que veio a esta capital a fim de pronunciar uma conferencia e manter entendimentos politicos com o governador do Estado.

Pouco antes de embarcar, interpelado sobre as constantes noticias referentes a um possivel golpe, afirmou: "Essa pergunta deve ser endereçada aos que querem dar o golpe e não a mim, que lutei e estou lutando por soluções democraticas. Nesse problema de golpes, quero deixar bem claro, de uma vez por todas, minha posição: simplesmente desconheço qualquer movimento referente a golpe".

ESTA' COM ADHEMAR

Ao passar ontem por esta Capital, com destino a Curitiba, interpelado a respeito dos objetivos de sua viagem e qual sua posição politica, declarou o sr. Danton Coelho, antigo ministro do Trabalho e destacado procer petebista: "Estou a caminho de Curitiba a fim de me avistar com companheiros meus da capital paranaense, a respeito do problema sucesorio. Estou com Adhemar de Barros porque sou homem que cumpre os compromissos assumidos. Existe, desde a constituição da Frente Popular, um protocolo no qual o presidente Getulio Vargas se comprometera a apoiar, como seu sucessor, o sr. Adhemar de Barros; no cumprimento dos termos desse documento visitarei Curitiba e em seguida todos os redutos trabalhistas do Sul.

Posso informar que a candidatura Adhemar de Barros não conta, apenas, com a maioria do P. T. B., mas tambem com boa e expressiva parte do P. S. D. Ainda há dias, em um churrasco que o candidato Juscelino Kubistchek ofereceu a proceres do P. S. D., soube que estes afirmavam que comiam a carne do candidato mineiro e votariam no candidato populista".

REGRESSOU CORRÊA DA COSTA

Regressou ontem para Cuiabá, depois de permanecer alguns dias nesta capital, o sr. Fernando Corrêa da Costa, governador de Mato Grosso. Interpelado sobre os ultimos acontecimentos politicos, afirmou que tudo corre perfeitamente bem, nada tendo surgido de novo quanto à candidatura Juarez Tavora. Adiantou, ainda, que talvez deixe de se realizar a conferencia dos governadores, marcada para o dia 13 em Florianopolis, porque os entendimentos decorrem sem qualquer dificuldade, não havendo necessidade daquele pronunciamento.

REGRESSO DE ADHEMAR

O mau tempo reinante nesta capital provocou comentarios os mais diversos a respeito do regresso do sr. Adhemar de Barros de sua viagem ao Norte, onde esteve em propaganda de sua candidatura.

Sabe-se que o chefe populista resolveu permanecer no Rio de Janeiro, de onde virá hoje, visitando à tarde os municipios do A. B. C. e tomando parte, à noite, no grande comicio programado para Santos.

CONVENÇÃO DO P. T. N.

Realiza-se hoje a anunciada convenção estadual do P. T. N. para a escolha de seu novo diretorio estadual. Até ontem à tarde existiam duas chapas em luta para a presidencia, sendo uma encabeçada pelo atual presidente, Luiz Carlos Pujol, e outra pelo sr. Benedito Rocha. Possivelmente hoje apareça outra, presidida pelo sr. Aloisio Nunes Ferreira, o que, se realmente ocorrer, positivará o fracasso dos entendimentos que diversos elementos petenistas mantiveram com proceres do P. L. para o ingresso nesse partido.

NÃO É CANDIDATO

Às ultimas horas da tarde de ontem circularam noticias de que o sr. Adhemar de Barros, diante dos processos que contra ele move a justiça comum, estaria disposto a renunciar à sua candidatura, indicando, para substitui-lo, o sr. Lino de Matos.

Interpelado a esse respeito, o prefeito paulistano, que esteve ontem na Assembléia, nos declarou: "Não é verdade. Não procedem as noticias. Não existe nada a esse respeito. O P. S. P. tem um candidato, que é Adhemar de Barros, já lançado. Com essa candidatura iremos até ao fim".

COMITE PRO-JUAREZ

Reunem-se hoje, na séde do comite central pró-Juarez Tavora, à rua da Liberdade, 646, os universitarios e estudantes para a instalação do Comite Universitario.

A Comissão Organizadora convida a todos os interessados.

PROCURA O APOIO DO P. S. P.

Chegou ontem a esta Capital o sr. Mario Barros, candidato do P. T. B. à governança do Paraná. Embora nada quisesse dizer a respeito de sua viagem, soubemos, posteriormente, que o objetivo foi manter conversações com elementos do P. S. P. para estudar o apoio desse partido à sua candidatura.

Realizou a Assembléia sessão comemorativa do Nove de Julho

Todos os oradores reafirmaram fidelidade aos principios democraticos — Protestos contra os que pregam a necessidade do "golpe a prazo fixo" — Instituida a "Medalha Nove de Julho", a ser conferida aos mutilados de 1932

Conforme deliberação da Casa, e nos termos do art. 95 do Regimento Interno, a Assembleia, suspendendo o seu expediente normal, realizou ontem uma sessão especial em comemoração ao 9 de julho, data em que se verificou o inicio da Revolução Constitucionalista de 1932.

Abrindo os trabalhos, o presidente Franco Montoro anunciou a presença do senador Lino de Matos, prefeito da Capital, e dos srs. Antonio Benedito Machado Florence, Mercio Prudente Correia, Benedito Montenegro e José Augusto Cesar Salgado, representantes, respectivamente das entidades "Veteranos de 32", "M. M. D. C.", "Fundação Pró-Monumento e Mausoléu ao Soldado de 32" e "Comissão Pró-Paulo Virginio", os quais tomaram assento à Mesa.

Homero Silva quando pronunciava seu discurso

OS ORADORES

Deu a seguir o presidente a palavra ao primeiro orador inscrito, o sr. Homero Silva, na qualidade de representante da bancada da U.D.N., o qual levou para a tribuna um capacete de aço de um combatente de 32. A proposito, fez declarações iniciais. Tratava-se de um simbolo, que requeria figurasse sobre a Mesa. Entregue o capacete ao sr. Franco Montoro, o sr. Homero Silva entrou a discorrer sobre o sentido das comemorações que estão programadas para este Nove de Julho. Acentuou que para não ser vão e esteril o sacrificio dos que tombaram no combate pela constitucionalização do país, a nova geração politica deve assumir o compromisso de continuar, em novo plano, a mesma luta, contra os inimigos dos principios democraticos: "32 não terminou, 32 continua".

O mesmo pensamento foi expresso por todos os deputados que se sucederam na tribuna, não faltando alusões bem compreensiveis aos que agora pregam a necessidade de poderes discricionarios do Executivo, ditadura a "prazo fixo". Contra este objetivo foram unanimes os protestos, com reafirmações de fidelidade ao regime vigente, cujas imperfeições podem ser sanadas pelo poder renovador do voto popular.

Após o sr. Homero Silva, discursaram os srs. Juvenal Rodrigues de Morais, pelo P.S.D., Aloisio Nunes Ferreira, pelo P. T.N., Cruz Seco, pelo P.L., Blota Junior, pelo P.S.P., Hilario Torloni, pelo P.R.P., Germinal Feijó, pelo P.S.B., Derville Allegretti, pelo P.R., Salgado Sobrinho, pelo P.R.T., Ubirajara Keutenedjian, pelo P.S.T., Avallone Junior, pelo P.T.B., e João Batista Neves, pelo P.D.C.

MEDALHA "NOVE DE JULHO"

Logo a seguir, o presidente acusou o recebimento e pôs em discussão, em regime de urgencia, um projeto de resolução criando a medalha "Nove de Julho", a ser conferida aos mutilados de 1932.

O projeto foi aprovado por unanimidade.

Usou da palavra, por fim, encerrando os trabalhos, o sr. Franco Montoro.

SUPLENTE CONVOCADO

Em substituição ao sr. Carlos Kherlakian, que ontem pediu 15 dias de licença, foi convocado o suplente do P.R.T., sr. João Hornos Filho. Este, na sessão de ontem, prestou o compromisso regimental.

Regulamentado o regime de tempo integral

O governador Janio Quadros assinou decreto ontem, regulamentando a concessão do regime de tempo integral, para os funcionarios publico estaduais. O recente diploma legal é longo, e nele são invocados dispositivos de toda legislação sobre a materia, concluindo por declarar sem efeito os decretos e demais átos administrativos, que instituiram aquela vantagem, sem parecer favoravel da comissão criada pelo decreto-lei n. 14.651, de 10 de abril de 1945.

Com essa decisão, deverá ser procedida completa revisão nos asentamentos dos funcionarios beneficiados com o regime de tempo integral, os quais terão seus titulos apostilados, no caso de perda dessa vantagem. Essa determinação abrange ainda os servidores das autarquias estaduais e os funcionarios aposentados.

NO RIO O SR. JOÃO DI PIETRO

A fim de participar de discussão no Conselho Nacional de Economia sobre a participação dos empregados nos lucros das empresas, embarcou na manhã de ontem pela REAL para o Rio de Janeiro o sr. João Di Pietro, presidente da Associação Comercial de São Paulo. Seu regresso está mracado para hoje.

MEMORIAL SOBRE O "METRÔ" PAULISTANO — Foi recebido pelo governador do Estado, a quem fez entrega de extenso memorial sobre a necessidade da construção do "metrô" na capital paulista, o sr. Mozart Fray, representante da Comissão Popular Pró-"Metrô" paulistano. O referido memorial encarece a necessidade da interferencia ou cooperação do governo do Estado no assunto, acentuando, ainda, que numerosas firmas se ofereceriam para construí-lo sem onus para o municipio ou Estado, mediante a percepção de taxas a serem cobradas na sua utilização. Na gravura, o sr. Mozart Fray, entregando ao governador do Estado o memorial em questão.

Membros do Instituto Historico do Uruguai

Em visita de intercambio cultural, encontra-se no Rio de Janeiro, uma embaixada de membros do Instituto Historico e Geografico do Uruguai, que será recebida na sede do Instituto Historico e Geografico de São Paulo, à rua Benjamin Constant, 158, no proximo dia 11, às 21 horas, em sessão publica, especialmente convocada.

Os visitantes, vêm acompanhados pelo ministro das Relações Exteriores do Uruguai, Santiago Rompani e serão saudados, em nome do sodalicio, pelo academico Aureliano Leite.

Em visita a São Paulo o diretor do SAMDU

A fim de visitar as instalações do Serviço de Assistencia Medica Domiciliar e de Urgencia (SAMDU) de São Paulo, chegará a esta capital hoje, o sr. Luiz de Siqueira Seixas, diretor do SAMDU Nacional. Viajará por via aerea e, nesta capital, visitará a sede central do SAMDU e os demais postos dessa comunidade assistencial.

CORREIO PAULISTANO

tradição de dignidade agora acima de partidos e independente de grupos

A PEDIDO

BOLETIM REPUBLICANO

Em reunião ordinaria a Comissão Diretora deliberou inserir em ata um voto de jubilo pela nomeação do Dr. Raul da Rocha Medeiros para a presidencia do Instituto Brasileiro do Café. O sr. Joaquim Pacheco Cyrillo, em nome da Comissão Diretora, saudou o sr. Raul Medeiros, lembrando a sua gestão na presidencia da Sociedade Rural Brasileira e felicitando o sr. Ministro da Fazenda e a lavoura cafeeira pelo acerto da escolha. Agradecendo, o sr. Raul Medeiros afirmou que recebera a sua nomeação como uma homenagem aos homens do passado e que, seguindo a linha tradicional do Partido, realizaria um trabalho de equipe.

CIA. ULTRAGAZ S.A.

AVISO DE ENTREGA DE GÁS

Atendendo ao crescimento cada vez maior da Cia. Ultragaz S. A., em São Paulo, e com o objetivo de melhorar ainda mais as suas entregas de gás, comunicamos aos nossos distintos consumidores dos bairros indicados na tabela abaixo, **NO CASO DE PEDIDOS POR TELEFONE (n.o 35-9161) E BALCÃO (Rua do Seminario, 155 — Sobre-loja)**, que a partir do dia 15 de Julho as datas de entregas de gás determinadas anteriormente, passarão a ser conforme tabela apresentada. Para os demais bairros que não constarem desta relação, as datas de entregas não sofreram alterações.

BAIRROS	NOVAS DATAS DE ENTREGAS DE GÁS						
	Dias da Semana	Julho	Agôsto	Setembro	Outubro	Novembro	Dezembro
Amador Bueno — Barueri — Bussocaba — Butantã — Carapicuiba — Caxinguí — Cidade Jardim — Cotia — Embú — Ferreira — Itapecerica da Serra — Itapeví — Jaguaré — Osasco — Quitaúna — Presidente Altino — Taboão.	Segunda Feira	25	8 — 22	5 — 19	3 — 17 — 31	14 — 28	12 — 26
Ipiranga — São João Climaco — Vila Ema — Vila Moinho Velho — Vila Prudente — Vila dos 40 — Vila Sacoman — Vila Zelina.	Quarta Feira	27	10 — 24	7 — 21	5 — 19	2 — 16 — 30	14 — 28
Arujá — Bom Sucesso — Sta. Isabel.	Quinta Feira	28	11 — 25	8 — 22	6 — 20	3 — 17	1 — 15 — 29
Alto Bôa Vista — Brooklyn — Campo Grande — Campo Limpo — Cidade Adhemar — Cidade Dutra — Cupecê — Guarapiranga — Indianopolis — Interlagos — Morumbí — Pedreira — Santo Amaro — Socorro — Vila das Belezas — Caieiras — Franco da Rocha — Jaraguá — Perús — Taipas.	Sabado	16 — 30	13 — 27	10 — 24	8 — 22	5 — 19	3 — 17 — 31
Cidade Mãe do Céu — Cidade Patriarca — Guaiauna — Parque São Jorge — Tatuapé — Vila Aricanduva — Vila Carrão — Vila Matilde — Jardim Japão — Parque Novo Mundo — Vila Maria — Vila Medeiros — Vila Munhoz.	Sabado	23	6 — 20	3 — 17	1 — 15 — 29	12 — 26	10 — 24

ADMINISTRAÇÃO

PENSÃO A DEPENDENTES DE SERVIDOR PUBLICO FALECIDO

Gozam de maiores beneficios os ferroviarios do que os servidores publicos estaduais — Transferido para o Departamento de Estatistica o Serviço de Pesquisas do Mercado de Trabalho — Recomendações aprovadas pelo I Simposio Pan-Americano de Assistencia Hospitalar — Bolsas de estudo da Municipalidade

O governador Janio Quadros, pelas mensagens 344 e 345, de 5 do corrente, enviadas ao presidente da Assembleia Legislativa do Estado, vetou os projetos de lei 213 e 281, de 1954, decretados conforme autografos 3.263 e 3.264, manifestando-se contrario à concessão de pensão vitalicia a viuvas de ex-exator e de professor. Informa o chefe do Executivo que tem "concordado com a concessão de pensões, uma vez que se verifique, preliminarmente, de um lado, ser o beneficiario conjuge, ascendente ou descendente do servidor publico falecido e não possuir bens, rendas ou qualquer outro meio de subsistencia; de outro lado, ter o falecimento do servidor ocorrido em consequencia de acidente verificado ou de molestia adquirida quando em exercicio de suas funções, sem haver deixado peculio ou bens; finalmente, como medida restritiva da continuidade do beneficio, condição integrante da propria lei, da permanencia do estado civil ou da nsuficiencia economica do beneficiario, conforme o caso".

Todos sabem que, quando advem o falecimento do funcionario publico, sua familia fica, praticamente, na miséria, se ela não dispuser de outras fontes de renda alem dos proventos de seu chefe. Os servidores que desfrutam de melhor retribuição financeira do Estado, aqueles que percebem os maiores vencimentos, quando falecem, deixam, normalmente, Cr$ 100.000,00 de peculio para os seus descendentes. Deixam a familia na miseria. Em virtude dessa imprevisão de sistema previdenciario adotado pelo Instituto de Previdencia do Estado, os servidores mais precavidos, que temem justamente pelo futuro de seus descendentes, têm sido levados a fazer seguros de vida individuais ou de grupo, porque este tipo é mais barato. Do contrario, ao falecerem, deixam sua familia "a pão e agua".

O que acontece com os servidores publicos estaduais não se dá com os empregados das estradas de ferro de propriedade e administração do Estado. Alem de serem aposentados pela Caixa de Aposentadoria e Pensões, que lhes paga, normalmente 80% dos vencimentos, o Estado complementa suas aposentadorias com os restantes 20%. Assim, não só se aposentam com vencimentos integrais, como os funcionarios publicos, como ainda sua viuva e seus descendentes continuam a receber pensões, o que não acontece com as dependentes dos funcionarios falecidos. No entanto, nos termos da Constituição do Estado, legalmente, os ferroviarios têm menos direitos assegurados que o funcionalismo estadual. Na pratica, porem, a situação de uns é muito mais vantajosa do que a dos outros. Trata-se, portanto, de desigualdade de tratamento, que deve ser corrigida.

PESQUISAS DO MERCADO DO TRABALHO — O governador do Estado assinou decreto pelo qual o Serviço de Pesquisas do Mercado de Trabalho, instituido na Secretaria do Trabalho passa a funcionar no Departamento de Estatistica do Estado, junto ao gabinete do seu diretor-geral, até ulterior deliberação. Estabelece ainda o ato governamental que os funcionarios daquele Serviço passarão a ter exercicio no referido Departamento, observada a legislação em vigor, até que seja decidida a sua lotação definitiva. Os moveis, utensilios e materiais em uso pelo Serviço de Pesquisas serão transferidos para o patrimonio do Departamento de Estatistica.

PESQUISAS NO IPT — O Conselho de Administração do Instituto de Pesquisas Tecnologicas resolveu, em uma de suas reuniões, dirigir-se a diversas associações tecnicas brasileiras, no sentido de obter sugestões sobre topicos de pesquisas tecnologicas que possam ser de interesse para o nosso desenvolvimento industrial. Esses topicos poderão referir-se a novas aplicações de materias-primas, adaptação de determinados materiais ou produtos para um certo fim e a outros assuntos que possam ter constituido objeto de estudos por parte de nossa industria mas para os quais não foi encontrada solução. As sugestões podem ser apresentadas diretamente ao I. P. T., praça Coronel Fernando Prestes, 110, São Paulo, onde serão apreciadas pelo conselho de Administração da entidade e, se julgadas oportunas, incluidas no programa de trabalho para o ano seguinte.

I SIMPOSIO PAN-AMERICANO DE ASSISTENCIA HOSPITALAR — Foram aprovadas as seguintes recomendações pelos integrantes do I Simposio Pan-Americano de Assistencia Hospitalar, realizado nesta Capital, com representantes de treze paises, dias 3, 4 e 5 ultimos: 1.o) que seja instituida uma ficha de inquerito hospitalar, a fim de ser seguida na coleta de dados pelos diferentes paises e que servirá como base dos trabalhos de um futuro simposio; 2.o) que seja realizado outro simposio dentro de um ano ou, no maximo, dois anos, com a participação exclusiva dos paises latinos da America, devidamente assistidos pelos tecnicos da America do Norte; 3.o) que, um ano ou dois após a realização desse simposio, seja realizado imediatamente um simposio pan-americano, ao qual serão apresentados os resultados da ação e do desenvolvimento existentes nos diversos paises, bem como as modificações das tendencias; 4.o) que, só após a realização desse simposio pan-americano, seja considerada a vantagem da realização de um congresso pan-americano; 5.o) que seja estimulada a criação de associações nacionais, regionais e estaduais de hospitais, devendo a iniciativa ser entregue à Associação Interamericana, cabendo às demais associações nacionais que vierem a se fundar o prosseguimento da tarefa; 6.o) que a Associação Americana de Hospitais, por intermedio do seu programa latino-americano, preste todo o seu apoio à consecução desse objetivo; 7.o) que seja incentivada, em todos os paises da America, a formação de profissionais em administração hospitalar, mediante cursos de padrão elevado e de longa duração; 8.o) que seja estimulada em todos os paises, com a participação direta das associações hospitalares, universidades e orgãos de classe, a preparação de tecnicos nos diferentes setores da atividade hospitalar; 9.o) que sejam incentivadas as realizações de cursos de pequena duração, do tipo "Institutos" ou "jornadas", para divulgação de conhecimentos dos diferentes aspectos da tecnica hospitalar; 10.o) que estes cursos sejam de ambito local ou regional e, só depois de devidamente difundidos por todo o pais, se estendam ao ambito nacional; 11.o) que nenhum programa de ação seja executado nos diferentes paises da America, sem cuidadoso planejamento; 12.o) que todas as associações nacionais dos paises da America procurem apoiar e estimular as iniciativas e o desenvolvimento da Associação Interamericana de Hospitais; 13.o) que as associações americanas cedam às latino-americanas, para tradução e amplo conhecimento, seus magnificos manuais de tecnica hospitalar, assim como qualquer publicação que possa contribuir para o seu desenvolvimento.

BOLSAS DE ESTUDO DA MUNICIPALIDADE — O Departamento do Expediente e Pessoal da Prefeitura receberá até o proximo dia 11 requerimentos de funcionarios municipais interessados em frequentar cursos especiais da Escola Brasileira de Administração Publica, no Rio de Janeiro, para o ano letivo de 1955. O exame de seleção dos candidatos será efetuado no dia 20 do corrente, na mesma Divisão, rua Florencio de Abreu, 848, 5.o andar. Os cursos se ministram no Rio, em regime de tempo integral, com a duração de 4 meses. As aulas começam no dia 8 de agosto vindouro. Poderão inscrever-se candidatos de boa saude fisica e mental, comprovada por atestado medico, roentgenfotografia toraxica recente (3 meses), e vacinados contra a variola. Devem ter curso secundario completo, capacidade intelectual para estudos de nivel superior e um minimo de 3 anos de experiencia administrativa em cargo de responsabilidade.

TERMINOLOGIA DE PRODUTIVIDADE — Segundo definição da Organização Européia de Cooperação Economica, "as diferenças relativas de produtividade podem ser medidas, comparando-se resultados por uma mesma firma, uma industria, etc., em dois periodos diferentes ou entre dois paises ou duas regiões diferentes; podemos ainda comparar a produtividade de duas ou varias unidades de produção (usinas, firmas, companhias, etc.) A comparação tem por fim indicar a situação de uma unidade de produção (firma, industria ou nação) em relação com os resultados de outras unidades de produção ou com seus proprios resultados em outros periodos. Destina-se tambem a permitir a analise das causas profundas deste nivel de produtividade, seja êle qual for, e a melhorar a situação da unidade. A medida da produtividade e a análise simultanea das suas causas e dos seus elementos podem, pois, ser utilizadas para fins de análise economica geral (isto é, para avaliar, no presente e para o futuro, a produção nacional de um país ou de uma industria, suas necessidades de mão de obra, seu potencial de concorrência, etc), mas servem igualmente para julgar da eficiência da direção e da orientação em usinas, firmas, etc. A medida da produtividade pode ser realizada utilizando-se dados estatisticos existentes ou os dados podem ser coletados diretamente para este fim.

DEFINIÇÃO DA PRODUÇÃO — A produção é relacionada com uma operação (uma unica maquina ou um só serviço) ou com uma usina, com uma companhia ou com uma industria ou mesmo com a totalidade da economia nacional, conforme o caso. A produção deve sempre ser com conjuntos de operações bem definidas. E' preferivel avaliar a produção em têrmos fisicos e relaciona-la com o mesmo conjunto de processos. Entretanto, desde que nos afastamos dos casos de uma maquina, de um só serviço ou de uma industria com produção simples ou quando medimos a produção de um unico produto homogeneo, a medida em têrmos fisicos se torna mais dificil; torna-se necessario recorrer a outros elementos de medida (particularmente ao valor monetário), seja para o conjunto do cálculo, seja pelo menos para ponderar os elementos do total, isto é, para reagrupar num resultado unico as produções de diferentes setores de uma industria ou da economia. A experiencia demonstra que a medida da produção é dificil que o gráu de precisão da medida da produtividade depende grandemente da maneira pela qual a produção tenha sido medida".

BANCO DO ESTADO DE S. PAULO

SOCIEDADE ANONIMA

Autorizado a funcionar por força do Decreto Federal n.o 17.981 de 12-11-1927

Edificio-Sede: Praça Antonio Prado n.o 6 — SÃO PAULO

BALANÇO EM 30 DE JUNHO DE 1955

COMPREENDENDO AS OPERAÇÕES DA MATRIZ E DAS AGENCIAS DE:

Adamantina	Brás (Capital)	Ituverava	Penapolis	Santo Anastacio
Amparo	Caçapava	Jaboticabal	Pinhal	Santos
Anapolis (Goiás)	Campinas	Jaú	Piracicaba	São Bernardo do Campo
Andradina	Campo Grande (Mato Grosso)	Jundiaí	Pirajui	São Carlos
Araçatuba	Campos do Jordão	Lençóis Paulista	Pirassununga	São João da Boa Vista
Araraquara	Casa Branca	Limeira	Pompéia	São Joaquim da Barra
Araras	Catanduva	Lins	Porto Alegre (R. G. do Sul)	São José do Rio Pardo
Atibaia	Dracena	Lucelia	Presidente Prudente	São José do Rio Preto
Avaré	Franca	Marilia	Presidente Venceslau	São Simão
Barretos	Galia	Mirassol	Quatá	Sorocaba
Batatais	Goiania (Goiás)	Mogi-Mirim	Rancharia	Tanabi
Bauru	Guaratinguetá	Natal (R. G. do Norte	Registro	Taubaté
Bebedouro	Ibitinga	Novo Horizonte	Ribeirão Preto	Tietê
Birigui	Itapetininga	Olimpia	Rio Claro	Tupã
Botucatu	Itapeva	Ourinhos	Rio de Janeiro (D. Federal)	Uberlandia (Minas Gerais)
Bragança Paulista	Itu	Palmital	Santa Cruz do Rio Pardo	

ATIVO

CARTEIRA COMERCIAL

A — DISPONIVEL			
CAIXA			
Em moeda corrente		174.227.539,40	
Em deposito no Banco do Brasil S/A.		644.731.432,40	
Em deposito à ordem da Superintendencia da Moeda e do Credito Decreto-Lei n.o 7.293		84.719.171,60	
Em outras especies		126.880.745,00	1.030.558.888,40
B — REALIZAVEL			
Banco do Brasil			
Deposito para Aumento do Capital		85.089.300,00	
Emprestimos em C/Corrente	2.889.274.618,70		
Emprestimos Hipotecarios	621.971.312,60		
Titulos Descontados	1.997.540.721,60		
Agencias no País	707.338.036,80		
Correspondentes no País	29.047.310,90		
Correspondentes no Exterior	6.477.999,60		
Capital a Realizar	121.883.800,00		
Outros Creditos	206.164.980,30	6.579.893.780,50	—
Imoveis		150.667.643,20	
Titulos e Valores Mobiliarios:			
Apolices e Obrigações Federais inclusive as do valor nominal de Cr$ 88.293.200,00, depositadas no Banco do Brasil S/A. à ordem da Superintendencia da Moeda e do Credito e Cr$ 1.000.000,00, na Delegacia Fiscal, conforme Decreto Lei n.o 9.602	62.029.888,00		
Apolices Estaduais	509.268.243,00		
Ações e Debentures	10.696.265,50	581.994.396,50	
Outros Valores		38.274.474,20	7.435.924.594,40
C — IMOBILIZADO			
Edificios de uso do Banco	144.117.442,30		
Moveis e Utensilios	35.668.121,70		
Material de Expediente	3.900.408,90		183.685.972,90
D — RESULTADOS PENDENTES			
Juros e Descontos	—,—		
Impostos	—,—		
Despesas Gerais e Outras Contas	—,—		—,—
E — CONTAS DE COMPENSAÇÃO			
Valores em Garantia		3.202.717.206,20	
Valores em Custodia		2.561.365.967,80	
Titulos a Receber de C/Alheia		650.655.128,50	
Outras Contas		1.901.284.332,60	8.316.022.635,10
		CR$	16.966.192.090,80

CARTEIRA HIPOTECARIA "OURO"

EMISSÃO DE LETRAS HIPOTECARIAS		34.316.500,00	
EMPRESTIMOS HIPOTECARIOS "OURO"			
Rurais:			
Serie A	258.979,80		
Serie B	472.135,20		
Serie C	184.495,50	915.610,50	
DISPONIBILIDADES JUNTO A CARTEIRA COMERCIAL			
a — Em Apolices do Reajustamento Economico:			
Serie A — 590.000,00			
Serie B — 890.000,00			
Serie C — 3.000.000,00	4.480.000,00		
b — Em dinheiro:			
Serie A — 9.209.020,20			
Serie B — 10.469.864,80			
Serie C — 9.243.504,50	28.922.389,50	33.402.389,50	
HIPOTECAS "OURO"			
Rurais		2.987.000,00	
CARTEIRA COMERCIAL		11.460.753,60	
DIVERSAS CONTAS		8.651.684,60	91.733.938,20
		CR$	17.057.926.029,00

PASSIVO

CARTEIRA COMERCIAL

F — NÃO EXIGIVEL			
Capital	100.000.000,00		
Aumento de Capital	400.000.000,00	500.000.000,00	
Fundo de Reserva Legal		60.922.743,10	
Fundo de Previsão		161.179.249,46	
Outras Reservas		18.119.558,10	740.221.550,66
G — EXIGIVEL			
DEPOSITOS			
A vista e a curto prazo:			
de Poderes Publicos	1.166.038.867,80		
de Autarquias	642.970.943,10		
em C/C Sem Limite	821.167.341,00		
em C/C Limitadas	165.987.256,40		
em C/C Populares	720.447.781,80		
em C/C Sem Juros	7.139.744,70		
em C/C de Aviso	40.215.201,90		
Outros Depositos	79.411.161,30	3.643.378.298,00	
A prazo:			
de Poderes Publicos	69.900.833,60		
de Autarquias	836.472.903,00		
de Diversos:			
A Prazo Fixo	233.951.217,40		
de Aviso Previo	3.880.575,70	1.144.205.529,70	
		4.787.583.827,70	
OUTRAS RESPONSABILIDADES			
Titulos Redescontados	—,—		
Obrigações Diversas	881.044.128,40		
Letras a Pagar	1.030.000.000,00		
Agencias no País	675.959.878,10		
Correspondentes no País	80.299.525,80		
Correspondentes no Exterior	1.276.667,20		
Ordens de Pagamento e Outros Creditos	360.531.359,82		
Dividendos a Pagar	15.390.908,30	3.044.502.467,62	7.832.086.295,32
H — RESULTADOS PENDENTES			
Contas de resultados			77.861.609,70
I — CONTAS DE COMPENSAÇÃO			
Depositantes de Valores em Garantia e em Custodia		5.764.063.174,00	
Depositantes de Titulos em Cobrança:			
Do País	607.061.478,50		
Do Exterior	43.593.650,00	650.655.128,50	
Outras Contas		1.901.284.332,60	8.316.022.635,10
		CR$	16.966.192.090,80

CARTEIRA HIPOTECARIA "OURO"

OBRIGAÇÕES "OURO" EM CIRCULAÇAO			
Serie A	10.056.000,00		
Serie B	11.832.000,00		
Serie C	12.428.000,00	34.316.000,00	
LETRAS HIPOTECARIAS "OURO"			
CAUCIONADAS			
Serie A	10.057.500,00		
Serie B	11.831.500,00		
Serie C	12.427.500,00	34.316.500,00	
GARANTIAS DIVERSAS		2.987.000,00	
DIVERSAS CONTAS		20.112.438,20	91.733.938,20
		CR$	17.057.926.029,00

São Paulo, 8 de julho de 1955

a) ALBANO CAMARGO JUNIOR — Gerente
a) FRANCISCO PEREIRA DE ANDRADE — Gerente
a) PAULO DE CAMARGO — Gerente
a) RURIK DE CASTRO PRADO — Gerente
a) NICOLA SPADAFORA — Gerente
a) DONATO ANTONIO MONACO — Contador — C.R.C. — S.P. n.o 8.643

DIRETORES

E. WHITAKER — (Presidente licenciado)
a) F. P. VICENTE DE AZEVEDO — Presidente em exercicio
a) MARIO MORANDI — Superintendente
a) ANTONIO FRANCISCO FLEURY — Diretor da Carteira Comercial e Industrial
a) PAULO REIS DE MAGALHÃES — Diretor da Carteira Agricola

DEMONSTRAÇÃO DA CONTA LUCROS E PERDAS EM 30 DE JUNHO DE 1955

DEBITO

DESPESAS GERAIS		
Honorarios da Diretoria e do Conselho Fiscal	585.666,40	
Ordenados do Pessoal	120.095.216,50	
Contribuição para o Instituto de Aposentadoria e Pensões dos Bancarios	1.677.798,00	
Contribuição para a Legião Brasileira de Assistencia	113.731,10	
Despesas Diversas	14.696.716,50	
	137.169.128,50	
Gastos de Material	2.660.383,50	139.829.512,00
IMPOSTOS		6.159.871,50
DESPESAS DE JUROS		221.970.053,40
AMORTIZAÇÕES DO ATIVO		
Importancia levada a credito da C/Fundo de Amortizações de Moveis e Utensilios		1.522.623,30
PERDAS DIVERSAS		9.675.234,00
OUTRAS CONTAS		1.556.714,80
	SUB TOTAL	380.714.009,00
FUNDO DE RESERVA LEGAL		
5% s/ o lucro liquido deste semestre		2.060.187,90
OUTRAS RESERVAS		
Importancia levada a credito da C/ Reserva para Prejuizos Eventuais		18.000.000,00
DIVIDENDOS AOS ACIONISTAS		
58.o dividendo de 12% a.a., ou sejam Cr$ 12,00 por ação	6.000.000,00	
Dividendo a 12% a.a. s/ Cr$ 100.000.000,00 de ações bonificadas pela Assembléia Geral Extraordinaria de 20-2-53 e aprovada pela de 29-6-1953	6.000.000,00	
Provisão para bonificação aos acionistas que subscreveram o aumento do Capital até 31-12-1954, a razão de 12% a.a.	3.371.895,30	15.371.895,30
GRATIFICAÇÃO A PAGAR AOS FUNCIONARIOS		
10% s/ o lucro liquido do semestre		4.120.375,80
DOTAÇÃO		
Para melhoramentos na Chacara São João — Parada Petropolis —, de propriedade do Banco e destinada ao uso de seus funcionarios		500.000,00
Saldo que passa para o semestre seguinte		22.208.072,30
	TOTAL CR$	442.974.540,30

CREDITO

Saldo não distribuido do exercicio anterior		21.056.773,20
RECEITA DE JUROS	275.628.975,60	
DESCONTOS		
Resultado neste semestre, deduzidos os juros pertencentes ao semestre seguinte	76.945.413,90	
COMISSÕES RECEBIDAS OU DEBITADAS	15.013.497,00	
RENDAS DE TITULOS E VALORES MOBILIARIOS	2.871.452,10	
LUCRO EM OPERAÇÕES DE CAMBIO	1.222.748,50	
RENDAS DE CAPITAIS NÃO EMPREGADOS EM OPERAÇÕES SOCIAIS	5.696.310,50	
OUTRAS RENDAS	41.808.696,10	
RECUPERAÇÕES DE PREJUIZOS LANÇADOS EM LUCROS E PERDAS	2.730.873,40	421.917.767,10
	TOTAL CR$	442.974.540,30

São Paulo, 8 de julho de 1955

a) ALBANO CAMARGO JUNIOR — Gerente
a) FRANCISCO PEREIRA DE ANDRADE — Gerente
a) PAULO DE CAMARGO — Gerente
a) RURIK DE CASTRO PRADO — Gerente
a) NICOLA SPADAFORA — Gerente
a) DONATO ANTONIO MONACO — Contador — C.R.C. — S.P. n.o 8.643

DIRETORES

E. WHITAKER — (Presidente licenciado)
a) F. P. VICENTE DE AZEVEDO — Presidente em exercicio
a) MARIO MORANDI — Superintendente
a) ANTONIO FRANCISCO FLEURY — Diretor da Carteira Comercial e Industrial
a) PAULO REIS DE MAGALHÃES — Diretor da Carteira Agricola

NOTAS CIENTIFICAS

A. C. de Moraes Passos

NOVO ANESTESICO — (Antonio Carlos Ruiz — Globe Press) — A historia da anestesia data do século passado e um dos primeiros anestesicos usados, o óxido nitroso, ainda continua a ser um dos primeiros, sob muitos aspectos. Seu unico defeito é que não é suficientemente forte para ser usado só, nas operações importantes. Os especialistas continuam, contudo, a procurar novos anestesicos que reunam em si a segurança, a facilidade de administração e a ausencia de efeitos nocivos que caraterizam o gás nitroso, e que possam ser usados ao mesmo tempo em anestesia profunda, como o éter.

Este ano, três químicos norte-americanos anunciaram a descoberta do Viadril que, quando ministrado por via endovenosa, produz anestesia profunda, satisfatória para operações demoradas no cérebro e no abdomem. Não foram observados efeitos desagradaveis nas provas realizadas no Hospital da Universidade da California.

O Viadril é uma substancia esteroide, semelhante aos hormonios das capsulas suprarenais, mas é produzido sintéticamente. A descoberta do Viadril abre um campo inteiramente novo, porquanto nenhum outro esteroide tem efeitos anestésicos.

CURSO DE PUERICULTURA E PEDIATRIA

A Cadeira de Clinica Pediátrica da Faculdade de Medicina, em colaboração com o Departamento de Pediatria da Associação Paulista de Medicina, realizará de 11 a 23 deste um Curso de Puericultura e Pediatria.

As aulas da manhã se realizarão às 8,30 horas e consistirão na analise e discussão de dois casos clinicos, de ambulatorio ou de enfermaria, no anfiteatro da Clinica Pediátrica (5.o andar do Hospital das Clinicas).

As aulas da noite se realizarão na sede da Associação Paulista de Medicina (av. Brig. Luiz Antonio, 278), às 21 horas, e consistirão em duas conferencias sobre temas de Puericultura e Pediatria.

O programa do curso é o seguinte: 1 — Divisão etéria da infancia. Indices de desenvolvimento fisico e neuro-psiquico. Avaliação de estado nutritivo e da vitalidade da criança. Principios gerais de alimentação. 2 — Esquema geral de alimentação. 3 — Elaboração de regimes. 4 — Neuropatia. 5 — Distrofia pluricarencial hidropigenica. 7 — Síndrome dispéptica. 8 — Hidratação. 9 — Disenterias. 10 — Síndrome pilorica. 11 — Tratamento das verminoses. 12 — Abdomen agudo. 13 — Sindrome convulsiva. 14 — Glomérulo nefrite difusa aguda. 15 — Assistencia ao prematuro.

Informações e inscrições na secretaria da Associação Paulista de Medicina.

A FUNDAÇAO ROCKEFELLER DOOU 40 MIL DOLARES À FACULDADE DE MEDICINA

Segundo comunicação recebida pelo Reitor, prof. Alipio Corrêa Neto, a Fundação Rockefeller objetivando ampliar os trabalhos de pesquisas no terreno da Fisiologia Celular a cargo do professor Sr. Luiz Carlos Uchôa Junqueira da Faculdade de Medicina da Universidade de São Paulo, consonante decisão tomada pela sua Comissão Executiva na reunião de 20 de maio ultimo, acaba de conceder a dotação de 40 mil dolares à Universidade de São Paulo. Esse fundo será aproveitavel por cinco anos a partir do dia 1.o de junho proximo passado. Esclarece ainda a Fundação Rockefeller que, para atender a circunstancia especiais a subvenção inclue para pagamento de despesas parciais, o fornecimento de 9 mil dolares que poderão ser gastos em qualquer ano, na vigencia daquela concessão. A doação da Fundação Rockefeller vem contribuir ainda mais para o desenvolvimento da U. S. P. e indica o alto conceito cientifico de que goza no exterior a Faculdade de Medicina e o seu departamento de Hostologia e Embriologia.

CURSO INTENSIVO DE LEPROLOGIA

Como parte desse Curso, que é promovido pelo Departamento de Profilaxia da Lepra da Secretaria de Saude, foi programada uma serie de 4 conferencias subordinadas aos seguintes titulos: 1 — Função do dispensario na profilaxia da Lepra, prof. Aguiar Pupo. 2 — Novos rumos na profilaxia da Lepra, prof. Nicolau Rossetti. 3 — Bases e evolução do problema da profilaxia da Lepra, prof. Abilio Martins de Castro. 4 — Aspectos neurologicos da lepra pelo prof. Oswaldo de Freitas Julião.

Sr. JOSE FINOCCHIARO

Segue hoje para Uberlandia, a fim de partecipar do VII Congresso Medico do Triangulo Mineiro e do Brasil Central, organizado pela Sociedade Medica de Uberlandia, o Sr. José Finocchiaro, docente livre de Clinica Cirurgica da Faculdade de Medicina, que apresentará os seguintes trabalhos:

1) Cefaléia post-raqui. Em colaboração com Sr. Carlos Frederico Carderelli.

2) Sindromes post-gastrectomia e importancia da prova funcional do aparelho digestivo.

3) Tecnica simplificada da anestia potencializada.

4) Neuroplegicos e anestesia potencializada na cirurgia do hipertiroidismo.

5) Nova tecnica para cirurgia do megacolo.

SALÃO MEDICO DE ARTE FOTOFRAFICA

O Departamento de Cultura Geral da A. P. M. comunica que o seu II Salão Medico de Arte Fotografica será inaugurado na proxima segunda-feira, às 21 horas, na sede da A. P. M.

CURSO DE OPERATORIA OBSTETRICA

A sexta aula deste curso será ministrada segunda-feira, na Maternidade Matarazzo, sob a direção do dr. Edwin Frederico Zunk, subordinada ao titulo: "Ge-neralidades sobre o forcipe".

SIMÃO CYNAMON — Dentre as varias atrações, que emprestarão sua colaboração para maior brilho do festival musical que o CMTC Clube oferecerá aos seus associados e convidados, hoje, no Ginasio Municipal do Pacaembu, figura essa promissora revelação da dança moderna no Brasil que, por certo, receberá os aplausos a que faz jus. Integrando o conjunto coreografico do "Ballet Moderno", de Cid Pais de Barros, o menino Simão Cynamon vem conquistando, com sua graça natural, um lugar de destaque na simpatia dos apreciadores da nobre arte.

"CORREIO" ESCOLAR

EDUCAÇÃO E CULTURA — PROFESSORES E ESTUDANTES

DESPACHO GOVERNAMENTAL MERECEDOR DE APLAUSOS

Merece aplausos a decisão governamental que determina seja instalada em Adamantina uma Delegacia de Ensino, tão logo se verifique vaga na capital.

Essa medida é adotada para cumprir a legislação vigente, que preceitua sejam as trinta e cinco Delegacias de Ensino sediadas, quatro na capital e trinta e uma no interior, bem como para atender aos reais interesses do ensino primario, que aumenta de maneira sensivel principalmente nas zonas mais novas do Estado.

Para que se possa avaliar bem esse crescimento do sistema escolar paulista, basta examinar a situação da atual região de Marilia, que abrange 26 municipios, desde Vera Cruz até Panorama e Paulicéa, nas barrancas do Rio Paraná.

A região escolar de Marilia, em 1945, quando fôra instalada, tinha 457 unidades escolares primarias, com um total de 16.971 alunos matriculados; em fins de 1954, dez anos depois, apresentava-se com 1.834 unidades escolares e 56.394 alunos matriculados.

Ora, não era possivel, inclusive pelas dificuldades de transporte e comunicações para alem do termino da estrada de ferro, que a Delegacia de Marilia pudesse bem desempenhar a sua tarefa, embora com todos os sacrificios e esforços, que sempre lhe deram delegados e inspetores.

Assim, pois, a instalação de uma Delegacia de Ensino em Adamantina, vindo ao encontro das reais necessidades e dos legitimos interesses do ensino primario paulista, merece louvor e aplausos.

III SEMINARIO DA EDUCAÇÃO RURAL EM MINAS

Sob os auspicios da Secretaria de Educação do Estado de Minas Gerais e da Sociedade Pestalozzi, realizar-se-á o III Seminário da Educação Rural de 12 a 18 de dezembro do corrente ano, na Fazenda Rosario, em Belo Horizonte.

Os estudos versarão sobre os seguintes assuntos - 1 -Instituto Superior de Educação Rural, orgão de pesquisas, orientação, preparo e especialização em educação para zonas rurais. - 2 - Orientação tecnica e supervisão do ensino rural nos municipios. — 3 Formação do professor primario para as zonas rurais. Programa minimo das materias basicas dos Cursos Normais (rurais). Metodos adequados ao meio rural. 4 — Centros de Educação Rural e Granjas Escolares. - 5 - Didática do ensino primario na zona rural. — 6 Criança e adolescente no meio rural, seus caracteristicos bio-sociais e mentais: suas necessidades no lar e na escola e meios de atendê-las na comunidade rural. - 7 — Confronto dos Codigos do Ensino Rural, em vigor no Brasil.

Os estudos do III Seminario de Educação Rural serão coordenados com os trabalhos do II Congresso Nacional de Professores Primarios, os quais na mesma ocasião se realizarão em Belo Horizonte e para cujos plenários o Seminario apresentará os resultados de seu trabalho.

Informações: Av. Afonso Pena, Edificio Acaica, s. 1504 — Belo Horizonte — Minas Gerais.

PROFESSORES DE CANTO ORFEÔNICO APROVADOS

Apuração final: — Realizou-se ontem o julgamento final do concurso de Canto Orfeônico para professor secundario, com os seguintes resultados: - Luiz Gonzaga da Gama Angelo, 8,4; M. Alice Morelli Sala (art. 6.o) 8,5; Cecilia Sodero Pousa (art. 6.o) 8,1; M. Lourdes Marins Sarti (art. 6.o) 7,9; Denyse Franco de Campos (art. 6.o) 7,7; Raul Thomaz Oliveira do Valle (art. 6.o) 7,6; Amilton Pereira Lago, 7,6; Friedrich Graf, 7,6; Sebastiana dos Santos Muscari, 7,6; Vivina Ramos de Souza Vianna, 7,5; José Maria de Camargo Junior, 7,4; Antonio Maria Lunardi Bechelli, 7,3; Alberto Diniz Correa 7,2; Jair Domenicale Veitri, 7,0; Jandyra Silveira Mello, 6,7; Leila Jazra, 6,5; Alceu Wedekin Trindade, 6.0.

Resumo:

Inscritos	97
Cancelados	2
Desistentes	21
Habilitados	12
Artigo 6.o	5

Desempates: — Os candidatos classificados e não numerados nesta relação, deverão apresentar dentro de cinco (5) dias provas de tempo de serviço e encargo de familia, a fim de ser desempatada a sua media. Se continuar o empate, terá preferencia na classificação o de maior idade.

Recursos: — Na conformidade do disposto no art. 43 do Regulamento em vigor, os recursos contra o julgamento do concurso só serão aceitos quando interpostos dentro de 10 (dez) dias, a contar da data desta publicação.

CONCURSO DE INGRESSO NO MAGISTERIO SECUNDARIO

Provas de hoje:

LATIM — Sorteio para prova oral — 9.00 horas e 14,30 horas — Fac. Filosofia, rua Maria Antonia, 294.

Cand.: 93, 94, 95, 96 e cand.: 97, 98, 99, 100, respectivamente.

TRAB. MANUAIS — SEC. MASC. — Sorteio para a prova oral — 13 horas — Instituto de Educação Caetano de Campos, sala de Trabalhos. Cand.: 72, 73, 74 e 75.

DEDICAÇÃO DE UM PROFESSOR

O prof. Samuel Martins Menacho é regente de um curso de ensino supletivo com 44 alunos matriculados, que funciona no grupo escolr "Eduardo Carlos Pereira", na rua da Moóca, n. 363, na capital.

Entusiasta da Campanha de Educação de Adolescentes e Adultos, na qual reconhece a missão não só de alfabetizar, mas tambem de ministrar ensinamentos morais e civicos.; o prof. Samuel Martins Menacho tem procurado, com resultados satisfatorios, desenvolver em seus alunois ideias e sentimentos de perfeita cidadania.

Por todos os modos idoneos procura êle alcançar seu objetivo. Assim é que, dias atrás, conseguiu levar seu curso em visita a Biblioteca Municipal, onde os alunos tiveram oportunidade de conhecer a admiravel organização dessa instituição, e aqueles mais adiantados de matricular-se como consulentes na Biblioteca Circulante.

Relata o prof. Samuel Martins Menacho a satisfação dos seus alunos por tudo quanto lhes foi dado ver e ouvir, expressando ainda seu reconhecimento pela atenção dos funcionarios da Biblioteca Municipal e dos gerentes de empresas e fabricas, que dispensaram, no dia da visita, mais cedo os empregados alunos, a fim de possibilitar-lhes a participação na mesma.

POSSE DO DIRETOR GERAL DA CAIXA ECONOMICA ESTADUAL

A solenidade levada a efeito ontem, na sede da autarquia

Sob a presidencia do sr. Ruy de Mello Junqueira, reuniu-se ontem no Conselho Administrativo da caixa Economica com o fim de dar posse ao novo diretor, sr. Csvaldo Martins Caldas, que substitui no cargo ao sr. Hugo de Andrade Só, ontem aposentado.

Por proposta do conselheiro sr. Celso Dias de Moura, o Conselho votou uma moção de agradecimento aos relevantes serviços prestados pelo sr. Hugo de Andrade Só, nos seus trinta anos de serviços prestados à causa publica. Usou da palavra tambem o Conselheiro Waldemar Rodrigues Alves, que no momento tambem trouxe a palavra de agradecimentos e aplausos do sr. Carvalho Pinto ao aposentado e ao recem nomeado.

TRANSMISSÃO DO CARGO

Dando posse ao sr. Osvaldo Martins Caldas, usou da palavra o sr. Ruy de Melo Junqueira, que, agradeceu ao sr. Hugo de Andrade Só os serviços prestados à Caixa e declarou empossado o sr. Caldas.

A seguir falou o sr. Hugo de Andrade Só, diretor que se aposentou, enaltecendo a personalidade do recem empossado e fazendo votos para uma feliz gestão pois no funcionalismo da Caixa Economica ele teria os seus mais dedicados e leais companheiros.

Por ultimo, falou o sr. Osvaldo Caldas, que agradeceu a confiança que o Governo nele depositava, em colocar em suas mãos tão honroso cargo e que êle tudo fará para o fiel desempenho de tão altas incumbência como as que ora assume.

Outros oradores se fizeram ouvir.

"HOMEM DE VISÃO DE 1955"

Foi eleito "Homem de Visão de 1955", pelos leitores da revista "Visão", numa "enquete" que teve a mais larga repercussão no meio das classes produtoras, o sr. Alberto Soares de Sampaio, presidente da Refinaria de Petroleo União, localizada em Capuava, Estado de São Paulo, e posta em funcionamento em principios deste ano.

Foram ainda bem votados os seguintes homens de negocio: — José Ermirio de Morais, presidente da Companhia Brasileira de Aluminio, recentemente inaugurada nos arredores de Sorocaba, São Paulo; Antonio Jacob Renner, industrial do Rio Grande do Sul; Guilherme Borghoff, do comercio carioca; Pascoal Spina, industrial paulista; conde Francisco Matarazzo Jr., industrial paulista; Tito Mascioli, comerciante paulista; Aloisio de Andrade Faria, banqueiro mineiro; José Pessoa de Queiroz, industrial pernambucano e Milton de Sousa Carvalho, comerciante cearense radicado no Rio.

Tambem foram votados na "enquete": — Carlos Tannhauser, João di Pietro, Mario Rolim Teles, Assis Chateaubriand, Agostinho Monteiro, Santos Vahlis, Nagib Jafet, Linneu Gomes, José Olimpio, Armando de Morais Sarmento, Otavio Gouvêa de Bulhões, Herbert Levy, Levy Gasparian, Genesio Miranda Lins, Nelson Mendes Caldeira, Eduardo Abod, Leopoldo Zarling, Amador Aguiar, Pereira, Paulo Ivanyi, Fujio Yamagata, Pierce Archer, Antonio José Alves de Sousa e Norberto Odebrecht. Não foram computados os voso dados em base pollitica, por fugirem ao objetivo da "enquete".

Na gravura, o "Homem de Visão de 1955", sr. Alberto Soares de Sampaio.

SEJA CURIOSO!

Foi Amundsen quem descobriu o Polo Sul.

*

Os hieroglifos Mayas ainda não foram decifrados.

*

O filho natural de Pais Leme, o mameluco José Dias, foi enforcado por ordem paterna.

*

A Pilha de Volta apareceu em 1800.

*

"Podós" é um vocabulo grego cuja tradução é: pé.

*

Segundo afirmam, ha 81 especies de beija-flores no Brasil.

*

No ano que faleceu Camões, 1580, Montaigne publicava os seus notaveis "Ensaios".

*

O corte na lapela do paletó teve origem no seculo XVIII, quando eram cortados de modo que pudessem ajustar no pescoço.

*

O ponto final da invasão arabe, na Europa, foi a batalha de Tours a 10 de outubro de 1832.

*

Lyautey, o famoso marechal francês, morreu em 1934.

*

Existem no corpo humano cerca de 1 quatrilhão de celulas.

*

Henry James, o famoso romancista norte-americano, era irmão do famoso filosofo William James, o criador do "pragmatismo".

*

O livro "Reflexões sobre a vaidade dos homens" do paulista Matias Aires, foi publicado em 1752.

*

Afirmam os cientistas que ha funções da pele completamente desconhecidas da ciencia.

*

O rei Salomão reinou 40 anos.

*

Robert Greene deixou escrito que "as estrelas estão ali para ser vistas e não para ser tocadas".

DARCY CARLOS

TRIMILIONARIO SUIÇO — Com seu vôo Zurich-São Paulo, o comandante Hans Ernst, da Swissair (ontem à tarde chegado a esta capital), completa três milhões de quilometros no ar! Com mais de 25 anos de bons serviços prestados à aviação comercial mundial, o veterano piloto foi quem inaugurou a primeira linha aerea suiça para o Brasil. Na fotografia, o comandante Ernst, que ocupa o alto posto de piloto chefe da Swissair, e ainda realiza os vôos regulares da conhecida empresa, atravessando o Atlantico Sul.

Regresso de Magdalena Tagliaferro

Está sendo aguardada com vivo interesse a volta da grande virtuose e eminente mestra Magdalena Tagliaferro, que regressa ao Brasil após mais uma brilhante e intensa temporada na Europa e deverá chegar ao aeroporto de Congonhas ao meio dia da proxima segunda-feira (dia 11 de julho) pelo "Super Constellation" da Air France.

Destacam-se entre as vitoriosas atuações da ilustre pianista no Velho Continente, desde o principio deste ano, os quatro concertos com orquestra e recitais realizados em Paris (Theatre des Champs Elysées, regente: André Cluytens; e Salle Gaveau, regente: F. Oubradous), os cinco recitais em Amsterdam, Haia e Bruxelas, os três concertos com orquestra e recitais em Londres (Royal Festival Hall, regente: George Collins; e Wilmore Hall), além de concertos em outras cidades da Inglaterra, França, Suiça, etc., tendo todas essas atuações suscitados os comentarios mais elogiosos e unanimes da imprensa, conforme já foi divulgado anteriormente.

Na qualidade de representante do Brasil e vice-presidente do certame, participou Magdalena Tagliaferro do grande juri do I Concurso Internacional "Frederic Chopin" em Varsovia, de 22 de fevereiro a 21 de março, e, mais recentemente, do juri do Concurso "Marguerite Long-Jacques Thibaud" (15 a 29 de junho de 1955), tendo se classificado com notavel exito entre os 67 candidatos apresentados neste ultimo concurso duas jovens pianistas brasileiras, srtas. Daisy de Luca (de São Paulo) e Ivete Magdaleno (do Rio de Janeiro).

Convem ressaltar enfim que, contratada pela Sociedade Philips, na Holanda, Magdalena Tagliaferro tem dedicado a maior parte do mês de maio a uma serie de novas gravações, que serão distribuidas no Brasil e nos Estados Unidos pela firma Columbia, em principio de 1956.

ENGENHEIRO PAULISTA SEGUIU PARA A ITALIA

Nas primeiras horas da tarde de ontem, com destino ao Rio de Janeiro, embarcou pela REAL o engenheiro Riolando Silveira. Em seguida deverá seguir para a Europa e mais particularmente para a Italia, onde entrará em contacto com a firma "Edisonbraz", especialista na construção de usinas. O engenheiro Riolando Silveira é funcionario do Departamento de Aguas e Energia Eletrica, e a viagem tem a finalidade de estudar as possibilidades de montagem de usina do Vale do Tietê.

LUCROS EXTRAORDINARIOS

No sentido de acompanhar a discussão do projeto que regulamenta os lucros extraordinarios, embarcou pela REAL na manhã de ontem para o Rio de Janeiro o sr. Manuel Garcia Filho, vice-presidente da Federação das Industrias de São Paulo.

AÇÚCAR União
DUPLAMENTE FILTRADO
ADOÇA MAIS!

SOCIEDADE

São duas asas, alongadas de brilhantes, quadrangulares que se pousam sobre as lentes. Assim são os oculos usados à noite pela sra. A. Penteado. Uma obra prima de bom gosto assinada por Van Cleef.

—oo (O) oo—

Não, nem de "vison sauvage blanc", nem de "hermine" e a estola da dona Iolanda Matarazzo. O vison selvagem só pode ser natural, isto é, castanho mais ou menos escuro. O vison branco é um produto de cultura, obtido depois de 20 anos de experiencias e é extremamente dificil de conseguir. O seu nome é Emba Jasmine. Essas são as informações que me deu o Paulo Franco, autoridade maxima em "minks".

—oo (O) oo—

O governo francês vai condecorar com a Ordem da Legião de Honra, a sra. Francisco Matarazzo Sobrinho. A cerimonia será realizada no proximo mês.

—oo (O) oo—

Encontrei a sra. Maria Augusta Teixeira elegantissima e bem obrigada do frio num "manteau" rozo-cardeal. Um dos grandes "coiffeurs" do Rio de Janeiro arranjou-lhe os cabelos de um modo surpreendente: tingiu algumas mechas, descorou outras e todos os matizes se harmonizam. O resultado é uma linda moldura que põe em destaque os olhos tropicais de dona Maria Augusta.

—oo (O) oo—

Outro encontro: A sra. Nenê Barroukel, com um pesado "espelho" do proximo "São Paulo Magazine", dedicado ao Congresso Eucaristico. Vem-lhe dando grande trabalho, mas tudo indica será um grande sucesso e dona Nenê está em grande forma. Bom humor, bonita e otimista.

—oo (O) oo—

Para encontrar a sra. Ricardo Jafet, a sra. Fulvio Morganti convidou um pequeno grupo para as 7,30 horas de ontem, na sua bonita casa do Jardim America.

—oo (O) oo—

Meu amigo, não. Decididamente, não. Nada de perolas em suas gravatas. Passaram de moda. Hoje em dia (em noite seria melhor), são apenas admitidas no peitilho das camisas de casaca. Que não se diga de você, o que dizia a mulher de um meu amigo, o qual tambem costumava espetar uma perola nos seus "foulards": E' o unico traço de cultura que se consegue encontrar nele..." — BIBA.

ANIVERSARIOS

Fazem anos hoje:

a menina Vera Lucia, filha do sr. Jeão Harchiori e da sra. Ana Harchiori;

a menina Elisabet, filha do sr. Sebastião Goncalves Teixeira e da sra. Lola Aquelino Teixeira;

o menino Artur Henrique, filho do sr. Artur Pacheco, nosso confrade de imprensa, e da sra. Maria Aparecida Mota Pacheco;

o menino Radamez, filho do sr. Radamez Catullo Berni e de d. Tereza Silvino Berni;

a srta. Aparecida, filha do sr. João Lopes Meireles e da sra. Heloisa Rodrigues Meireles.

NUPCIAS

ENLACE TRAUCZYNSKI-MUNIZ

Realiza-se hoje, às 16,15 horas, na Igreja de N. S. do Carmo, a rua Martiniano de Carvalho, o enlace matrimonial do sr. Paulo Lamartine Muniz, filho do sr. Manoel Muniz Junior e da sra. Lidia Carvalho Muniz, com a srta. Terezinha Trauczynski, filha do sr. Raul Trauczynski e da sra. Patricia Esteves Trauczynski, já falecidos.

ENLACE CASTELI-MACHADO

Realiza-se hoje, às 17 horas, na igreja da Vila de Santa Rosalia, o enlace matrimonial do sr. Eloi Machado, filho do sr. Tomaz Machado Junior e da sra. Adalgisa Toni Machado, com a srta. Teresinha Casteli, filha do sr. Quarto Casteli e da sra. Helena Silva Casteli.

ENLACE SILVA-GOMES

Realiza-se hoje, às 17,30 horas, na Catedral Metropolitana, o enlace matrimonial do sr. João Batista Gomes, filho do sr. Manoel Faria Gomes e da sra. Assunta Elias Gomes, com a srta. Cecilia Pereira da Silva, filha do sr. Oscar Pereira da Silva e da sra. Heloisa Pereira da Silva.

Serão padrinhos, pelo noivo, o sr. Nestor Petrechen e a sra. Lucia Gemignani Petrechen e, pela noiva, José Monteiro Carvalho e sra. Alice Azevedo Carvalho.

ENLACE BARROS-SATZKE

Realiza-se hoje, às 17,30 horas, na igreja matriz de Santo Amaro, o enlace matrimonial do sr. Alexandre Satzke, filho do sr. Max Satzke e da sra. Elisabeth Satzke, com a srta. Oneida da Silva Barros, filha do sr. Henrique da Silva Barros e da sra. Dalida P. da Silva Barros.

Testemunharão o ato civil, pelo noivo, o sr. Max Satzke e esposa e, pela noiva, o sr. Henrique da Silva Barros e esposa.

Paraninfarão o ato religioso, pelo noivo, o sr. Rodolfo Satzke e sra. Helena Satzke e, pela noiva, o sr. João Gandara e a sra. Idalina Guimarães Gandara.

ENLACE DI PIETRO-SILVA

Realiza-se hoje, às 16 horas, na igreja matriz de Santana, o enlace matrimonial da srta. Alzira Miriemis Di Pietro, filha do sr. Antonio Di Pietro e da sra. Lucrecia Falsetti Di Pietro, com o sr. Osvaldo S. da Silva, filho da viuva sra. Francisca S. da Silva.

ENLACE SOLIA-GAVIÃO

Realiza-se amanhã, na cidade de Paraguaçu, no Estado de Minas Gerais, o enlace matrimonial do sr. Djalma Gavião com a srta. Maria Antonieta Solia.

Servirão de padrinhos no civil, pelo noivo, o sr. Pedro Cesar Solia e a sra. Augusta Solia e, pela noiva, o sr. Francisco Paiva Gomes e a sra. Maria Solia.

Paraninfarão o ato religioso, pelo noivo, o sr. Valter Gavião e a sra. Angelina Solia Gomes e, pela noiva, o sr. Cesario Solia e a sra. Juraci de Freitas Cortez Ignacio.

HOMENAGENS

VENCEDORES DO PREMIO "FABIO PRADO"

Colegas, alunos, amigos e admiradores, vão oferecer, em data e local a serem oportunamente anunciados, um jantar patrocinado pelo Centro Academico de Sociologia e Politica aos autores contemplados com o premio bienal "Fabio Prado" desde a sua instituição, no campo dos ensaios sociais e estudos brasileiros, srs. Florestan Fernandes (1949), Darcy Ribeiro (1951), Vicente Unzer de Almeida (1953), em colaboração com o sr. Otavio Teixeira Mendes Sobrinho e Oracy Nogueira (1955).

As adesões serão recebidas na Escola de Sociologia e Politica de São Paulo, à rua General Jardim, 522, ou pelo telefone 32-7974.

REUNIÕES DANÇANTES

MELODIA CLUBE — Vesperal dançante, amanhã, às 14,30 horas, à av. Ipiranga, 1.267, 6.o andar, dedicada aos seus associados e exmas. familias.

TENIS CLUBE PAULISTA — Reunião dançante, em sua sede social, amanhã, das 20 às 24 horas.

MARCONI CLUBE — Amanhã, em sua sede social, vesperal dançante dedicado aos seus associados e familias.

CONVESCOTES

ASIO — A Associação dos Servidores da Imprensa Oficial promoverá um convescote de confraternização entre os seus associados, no proximo dia 24, em Morro Grande, pitoresco recanto de nossa capital.

JANTAR

A Associação dos Ex-Alunos da Escola de Administração de Empresas de São Paulo, da Fundação Getulio Vargas, fará realizar no dia 12, às 19,30 horas, no Hotel Comodoro, o I Jantar Semestral dos ex-alunos e alunos dos cursos intensivos de administradores. Comparecerá como convidado de honra, o novo diretor do Ponto IV no Brasil, sr. William E. Warne. As adesões poderão ser dadas pelos tels.: 34-8161 (Burzo); 34-4931 (Darci); 32-4327 (Egberto) e 35-0920 (Matoso).

PORTE E ELEGANCIA FEMININA

Aprenda rapidamente Porte e Elegancia e a desfilar no estilo francês na Escola "Paris" de Modelos Vivos de Alta Costura.

Patrocinio e gentileza das Malhas "FAMBRA".

Inicio dos cursos dia 4 de julho.

Inscrições: Edificio California — Rua Barão de Itapetininga, 255 — 3.o andar, s/ 315-A.

No mesmo Edificio funciona a primeira "Escola Francesa de Corte e Costura" — Bordados de Arte — Confecções de chapéus, dirigida pela grande modelista francesa Mme. Helena Riedel registrada no ensino profissional e diplomada pelo Governo Francês, que vos ensinará a cortar perfeitamente em 20 aulas. Inscrições abertas à rua Barão de Itapetininga, 255 — 1.o — s/108, das 9 as 21 horas.

Após saber costurar ou desfilar não esqueça que as malhas "Fambra" lhe doarão a elegancia para sempre se destacar tanto no campo como nos esportes.

PRIMEIRA ESCOLA DE TECELAGEM
RUA PIRATININGA N. 283 — S. PAULO — BRAZ
Comunicamos que os novos cursos de
TECELAGEM, FIAÇÃO E TINTURARIA — TECNICO DE ADMINISTRAÇÃO TEXTIL — DESENHO JACQUARD
Começarão no dia 19 de Julho de 1955
Todos os cursos também por correspondência
Matrículas já abertas das 19 às 22 horas.

HOSPITAL "CORAÇAO DE JESUS"
Diretor: DR. JOSÉ FINOCCHIARO
DOCENTE-LIVRE DA FACULDADE DE MEDICINA DE SÃO PAULO
Molestias do aparelho digestivo: cirurgia e tratamento — Cancer: cirurgia, radium e roentgen-terapia — Molestias da tiroide — Molestias de senhoras — Vias urinarias — Molestias dos aparelhos circulatorio e pulmonar.
Fraturas — Hernias — Varizes — Osteomielite — Reumatismo
Serviços especializados
BANCO DE SANGUE — ANALISES — RAIOS X — OXIGENIO — FISIOTERAPIA
RUA MONTE ALEGRE, 570 (Perdizes) — Fone: 52-4545

BANCO COMÉRCIO E INDÚSTRIA DE MINAS GERAIS S/A.
Fundado em 1923 — Séde: BELO HORIZONTE
TODOS OS SERVIÇOS E OPERAÇÕES DE BANCOS, INCLUSIVE CÂMBIO
Filial: Rua Alvares Penteado, 121 - Tel. 32-4167
Belem: Avenida Celso Garcia, 1356 - Tel. 9-9659
Brás: Rua Monsenhor Andrade, 26 - Tel. 33-1677
Cambuci: Rua do Lavapés, 1073/79 - Tel. 32-4167
Ipiranga: Rua Silva Bueno, 1329 - Tel. 32-4167
Luz: Rua Ribeiro de Lima, 426 - Tel. 36-5138
Moóca: Rua Piratininga, 933 - Tel. 9-2506
Oriente: Rua Oriente, 718 - Tel. 9-9622
Sta. Cecilia: Av. Duque Caxias, 212 - Tel. 52-4705
Sta. Ifigenia: Rua Timbiras, 299/301 - Tel. 36-0927
Sta. Rosa: Rua Santa Rosa, 215 - Tel. 36-1506
EXTENSA REDE DE AGENCIAS E DE CORRESPONDENTES EM TODO O PAÍS

TEATRO

LA NUIT DES ROIS

Como sempre, Shakespeare não inventou a historia da peça. Afirmam alguns que se inspirou numa velha comedia italiana, que por sua vez deveria muito a Menechmi, de Plauto. Crêem outros que o grande dramaturgo tenha conhecido a versão inglesa da obra de um novelista italiano, Cinthio, feita por Burnaby Rich. "The history of Apolonius and Silla" parece ter sido a fonte de inspiração de "La nuit des rois".

Esta comedia foi escrita nos ultimos tempos do poeta e nela não mais encontramos a extravagancia verbal que marcava suas primeiras obras. E' comedia, no mais alto sentido. Não é um amontoado de incidentes destinados a provocar o riso, mas traz aspectos da vida em seus momentos mais alegres, se bem que temperados com dose suficiente de complicações e de "travessuras" para que não caiamos em ambiente de bemaventurança muito afastado da realidade.

Se isso for possivel, Shakespeare ainda vai mais longe do que "As you like it" na idealização do amor. Agora ele tocou o apice do amor romantico, depois de ardua ascenção. Nunca mais repetiu o tema na mesma chave. A melancolia, tão misteriosamente associada ao amor, transforma-se em Viola em doçura, em ternura, sem, no entanto, tirar-lhe o bom senso.

E' interessante notarmos que em peça tão perfeita, não podemos destacar nenhum "tipo" especial. Suas criaturas, "Viola", "Olivia", o "duque", têm apenas o suficiente de nossa natureza humana para representar sua leve e lirica parodia das emoções humanas. Aguecheek, Sir Toby, Malvolio, são fantasias, não tipos. Shakespeare não procurou ir até o fundo da alma de nenhum deles; limitou-se a tocar-lhes a superficie.

Mas com que prazer assistimos ao espetaculo, sem procurar estudar os problemas, que realmente não existem, pois tudo, desde o começo, teria que acabar bem.

A adaptação de Anouilh, embora muito bela, consegue tirar um pouco do sabor da obra. Sentimos demais o autor francês, sua presença procura sempre interceptar o que Shakespeare nos está dizendo.

O ambiente francês, do seculo XVIII, lembrando Watteau e o teatro italiano da epoca, combinou muito bem com essa "Nuit des rois", que como tudo o que escreveu o dramaturgo inglês, não tem propriamente epoca, jamais perdendo sua atualidade.

O cenario, desta vez, não correspondeu em absoluto ao que já nos estavamos habituando a esperar de Denis Carey. Talvez tenha querido dar-nos ideia dos pequenos teatros da epoca elizabetana, mas o efeito não foi o desejado. Sentimos que o ambiente era estreito e rebuscado demais para a peça.

Os atores estão todos muito bem. Madeleine Riviere deu-nos excelente "Viola", apaixonada e sensata. Yvette Etienne foi graciosa, simples, encantadora, mas com ela é que mais sentimos a presença de Anouilh, lembrando-nos com frequencia "La repétition ou l'Amour puni", ou "L'école des péres". Serge Michel, um "Fester" muito vivo e engraçado, secundado por Charles Mahieu, como "Sir Toby", e Pierre Dermo, como "Aguecheek". A principal figura comica é naturalmente Malvolio, otimamente incarnado por René Haineaux, que até hoje não nos agradara muito como ator.

MARILIA PEDERNEIRAS

CORREIO PAULISTANO

ANO CII | São Paulo, sabado, 9 de julho de 1955 | Num. 30.446

ANO I — São Paulo, 9 de julho de 1955 — NUM. 38

RIDENDO CASTIGAT MORES

TABLOIDE

Editor: MAURICIO LOUREIRO GAMA

MANCHETTE: **— Hamleto Gino Meneghetti (Carandirú) esclarece que não deu nenhuma entrevista sobre a sucessão presidencial. Está afastado das lides políticas.**

ARTIGO DE FUNDO: *O Supremo Tribunal Federal repeliu, energicamente, uma nota do "Correio da Manhã" a proposito do engano ocorrido com o habeas-corpus requerido pelos advogados do sr. Adhemar de Barros. O ministro José Linhares, presidente do Supremo, ameaçou até renunciar. Diante, porem, da solidariedade dos ministros, sem exceção, o sr. José Linhares tornou o dito por não dito. E ficou. O fato é que o Supremo Tribunal Federal cometeu um engano lamentavel. A quem caberia a responsabilidade pelo erro? Ao presidente, ao relator e aos ministros. Votaram todos distraidos. E não prestaram a minima atenção ao resultado anunciado pela presidencia. Tanto não prestaram atenção que não reclamaram... Imaginem se houvesse pena de morte, no Brasil, e um recurso fosse julgado pelo Supremo, com essa displiscencia! Imaginem! Seis meses depois do fuzilamento ou enforcamento do cidadão, o Supremo, alertado por um procurador diligente, descobriria que na contagem de votos houvera um engano. Já então, porem, seria tarde. O Supremo Tribunal Federal errou mesmo. Errar é humano. Ainda bem que o Supremo, tendo errado não persistiu no erro.*

A BOLA DO DIA: **— Houve incendio num poço de petroleo de Catu, na Bahia... Comenta um jornal: — Que precipitação! Já se começa a queimar o petroleo nosso, antes de extraido do fundo da terra! Calma, pessoal!**

EXTERIOR: Miami, A. P. (Urgente) John Mac Elroy foi detido pela policia por passear nu pelas ruas desta cidade. Na delegacia explicou ao delegado que havia tirado a roupa porque não queria chamar a atenção. Policiais informaram que o detido tirara a roupa porque, de fato, chamaria a atenção de qualquer um: — era um uniforme de prisioneiro. Isso só podia acontecer nos Estados Unidos ou em Minas Gerais.

ECONOMIA & FINANÇAS: **Até hoje o governo da União não nos devolveu o Campo de Marte e os quarteis do Parque D. Pedro II e de Itapetininga. São nossos. Foram ocupados "manu militari" pela ditadura, depois da gloriosa revolução constitucionalista. — Como é, sr. Café, devolva o que é nosso! Ou então pague a indenização. — Baixa de um centavo no preço da gasolina. Não, não é no Brasil, não. Na Colombia. — Duplicaram no quinquenio 1946-1951 os preços do sal. — 201.000 paus de arara viajaram para o Sul, no bienio 1952-53. A maioria se achatou no marginalismo.**

POLITICA & POLITICOS: "E agora que Etelvino saiu, quem nos dará pão e vergonha?" — pergunta o agronomo Sebastião Gonçalves. — Indagação formulada depois das 18 horas. — Juarez reafirma: — é contra o golpe. Se fosse golpista não estaria postulando os votos populares. Claro! Estaria tramando o golpe, urdindo a ditadura. — José Americo chamado ao Rio com urgencia. O gal. Cordeiro, chamado tambem, já está no Rio. Hoje uma definição. A U. D. N. está muito engraçada: — ela quer aderir a Juarez assim com um ar de dona do candidato. Agora é tarde. Apoio incondicional. Se quiser. Ou então que escolha outro candidato... — Danton Coelho solidario com Adhemar. O ex-ministro do Trabalho afirma que havia um pacto entre Vargas e Adhemar, constante de um protocolo. — O sr. Janio Quadros vai processar o jornalista Carlos Lacerda. O parlamentar udenista escreveu um artigo violentissimo contra o governador de São Paulo. — O jornalista J. E. de Macedo Soares, pelo "Diario Carioca", mistura alhos com bugalhos, e diz o diabo de Janio, Porfirio, Marrey, Adhemar, etc. — Há quem diga que vamos ter eleições presidenciais, a 3 de outubro. — Tese insolita, eis a opinião de "OEstado" sobre o regime de exceção pregado pelo sr. Carlos Lacerda: — Ainda não se firmou o boato de nova "demarche" de congraçamento, no Rio. — Volta-se a falar que Janio solicitaria 60 dias de licença. Porfirio foi esperar em Poços de Caldas. Estação de aguas. Preferia fazer uma estação nos Campos Eliseos, é claro. — Garcez e Janio vão encontrar-se. — O Bloco Parlamentar Situacionista ganha consistencia. — As coisas continuam cada vez mais pretas.

NECROLOGIA: **Morreu, de há há muito, a distinção cerebrina entre o "pais legal" e o "país real" que se encontra na obra do conhecido reacionario Charles Maurras. A pior das Democracias é melhor do que a mais presunçosa das ditaduras.**

SECÇÃO LIVRE: "Lembramo-nos, com toda a clareza e firmeza, ao ministro José Linhares, e a todos os eminentes juizes do Supremo, que para nós ninguem se encontra em estado divino ou intocavel: — nenhum homem, nenhuma instituição, nenhuma força, nenhum dos três poderes da Republica" ("Correio da Manhã").

CHAMPANHOTA: **A burrice e o pedantismo do sr. Ibrahim Sweter ainda são admissiveis: — são virtudes negativas originais. O que não se admite é que alguns idiotas teimem em imita-los. (Jorge Ribeiro). — O dep. Arruda Castanho achou um cacachorrinho vira-lata, na rua. Admirador de Shakespeare, batizou o cão de "Jacinto de Thormes", em sinal de protesto pelo fato de Maneco Muller chamar o seu (dele) cãozinho de William Shakespeare Jr. — A campanha contra certos cronistas mundanos já está surtindo efeito: — quase todos eles passaram a noticiar os fatos sociais mais discretamente. Champanhotas e outras ostentações cretinas já não figuram na maioria dos relatos mundanos.**

CINEMA: D. Teresa Delta, ex-deputado, tão simpatica, foi vista ontem à tarde, no Alhambra, assistindo "Mulher de verdade".

CRIME & CASTIGO: **Mais um crime misterioso em São Paulo. Mataram um ex-engenheiro da Prefeitura. São Paulo imita Chicago. O preço da integridade é a eterna vigilancia!**

PREVISÃO DO TEMPO: Já não chegam as nossas ondas? Mais uma onda de frio em direção ao Sul. Frio de morte. Tempo quente na politica. — Janio e Juarez ultimaram o plano da campanha. Ninguem está preocupado com a vice-presidencia. Desse jeito Jango ganha no mole. E daí? — Hoje, a data maior de São Paulo: — 9 de Julho. São Paulo macho! São Paulo unido! Bons tempos, bons tempos. — No mais, sem novidades no "front".

RIBALTA

E. M.

"O PRAZER DA HONESTIDADE", de Pirandelo, será o proximo cartaz (mesmo) do "Teatro de Arena". A estreia será 4.a ou 5.a feira da outra semana. Dependendo dos ensaios de Carla Civelli Jacobbi, que são todos os dias. Estarão no elenco: Italo Rossi, Rubens de Falco, Floramy Pinheiro, o proprio José Renato e até o contra-regra do T.A., o Wilson Ribaldi, que terá uma "ponta".

—][—

CATALDO, que já havia marcado férias com Dercy Gonçalves, teve que pegar, incontinente, o papel que estava com Milton Morais em "Uma certa viuva". Cataldo ainda não está nada bom da garganta. (Fez uma operação, outro dia, no pescoço, que doeu bastante). Mas desistiu das férias, está ensaiando a todo-o-pano e estará em cena (3.a-feira), com a "volta" daquela comedia, que Dercy representará 3 semanas no TCA.

—][—

JÁ ASSINARAM contratos com o "Teatro de Arena" (nova fase) Floramy Pinheiro e Fabio Cardoso. Vão assinar (comprometeram-se) Barbara Fázio, Vicente Silvestre e Jorge Fisher. Renata Blaunstein não continuará no elenco. Tem outros compromissos. Eva Wilma e Johnny Herbert ainda estão pensando. Têm muita televisão; podem aparecer mais filmes, derepente... Querem continuar colaborando com o T.A., porem, sem contratos. Sempre que puderem, entrarão num elenco.

—][—

JOSÉ RENATO informa que "quebrou-se o galho" com dona Marta Abba, sobre a sua autorização para que o "Teatro de Arena" possa encenar "No se sá comme", de Pirandelo. Já veio a autorização. Agora, sim: a tradução de Ruggero Jacobbi irá para o palco da rua Teodoro Bayma, sob a direção de José Renato, com este elenco: Jorge Fisher, Fabio Cardoso, Floramy Pinheiro, Barbara Fázio e o proprio Zé Renato. A estréia de "Não se sabe como" será daqui a umas 3 semanas, logo em seguida a "O prazer da honestidade".

—][—

RUY AFONSO está ensaiando, primeiro, com "Os jograis", os poetas brasileiros (antigos e modernos), deixando para logo mais os textos bíblicos. Hoje à tarde, por exemplo haverá novo ensaio. Parece que "Os jograis" já não irão mais ao Rio, com os textos bíblicos para a semana do Congresso Eucaristico Internacional. Em todo o caso, se as conversações com a comissão prosseguirem, talvez, são, ainda.

GLORINHA MAY anda dizendo que o "pareo", no concurso dos Henriques VIII, estará entre Lia Marques e La Rana". Que ela desistiu de disputar a coroa, embora vá até a ultima apuração. (Mas continua vendendo muitos votos!). A gente fica pnesando: vai ver, Glorinha está "fingindo" de desistir e vai "estourar" na ultima apuarção!

MILTON MORAIS tinha sido cedido pelo TMDC à Dercy Gonçalves, para um papel em "Uma certa viuva", desde que ele não fizesse falta ao seu elenco. E aconteceu que, de repente, o TMDC precisou do Milton, para substituir Edmundo Lopes em "A Mirandolina". Dercy abriu mão, logo, do rapaz. Para não prejudicar o TMDC.

JANETE JANE, atualmente "Rainha das Atrizes", estará no Santana, em outubro, como "vedette" da Cia. de Revistas de Ferreira da Silva. O "brotinho" (19 anos, ainda) começou no palco pelo "Aluminio", em "Pernas Provocantes", lembram-se?

O "TEATRO DE ARENA", agora, é empresa comercial, como tantas outras. José Renato ficou com a direção artistica e Roger Levy com a administração. Em 4 meses de vida, o T. A. já pagou as obras todas da rua Teodoro Bayma: 300.000 cruzeiros, entre doações e sócios. E todos os artistas receberam a sua quota (na primitiva cooperativa) que variou entre 15 e 20.000 cruzeiros. (Bem mais do que muitos esperavam).

RAQUEL MOACIR não poderá trabalhar tão cedo, no palco, por indicação médica. (Uma pena). Então, José Renato está procurando uma atriz para substituir Raquel Moacir. Principalmente para "A' margem da vida", que já estava em ensaios no "Teatro de Arena" e que deverá ser encenada, no maximo daqui a 50 ou 60 dias.

A PROPOSITO DE PIRANDELO: o "Teatro de Arena", que encenará na semana que vem "O prazer da honestidade", terá, logo em seguida, "Não se sabe como", dele tambem. Então a (nova) direção do T.A. resolveu fazer um "Festival Pirandelo": 3 noites com "O prazer da honestidade" (depois dessas 3 primeiras semanas) e 3 noites com "Não se sabe como".

—][—

NA PRIMEIRA 2.A-FEIRA após a coroação da (?) nova Rainha dos Henriques VIII, haverá eleição para nova diretoria do clube do pessoal do "movimento", já sob a presidencia da nova majestade. A atual, Dorinha Duval, promete "grandes surpresas" na noite em que passará a sua coroa à sua sucessora. E quando Dorinha promete, faz mesmo.

—][—

BIBI FERREIRA continua com noitadas boas mesmo, ali no São Paulo, com "S. Excelencia, a Prefeita". Comedia de tema até que bastante atual, no Brasil: eleições. E Bibi faz uma candidata admiravelmente. Boa sátira, que diverte. Hoje haverá vesperal e duas vezes à noite. Amanhã, idem-idem.

CACILDA BECKER está para ser homenageada, quando reaparecer no TBC, depois de tantos meses. Ela será a "estrela" de "Maria Stuart", de Schiller, que o teatro da rua Major Diogo já está ensaiando com todo o rigor, para ser apresentada em seguida a "Volpone". Homenagem de afeto, saudade e admiração.

—][—

"CANZONE DI NAPOLI" vai ser a estreia da proxima 3.a-feira, lá no Colombo. Já estão à venda (na bilheteria), os ingressos para a volta de tantos artistas tão queridos, como Tack Gianni, Pina Faccione, Salvatore Rubino alem do cantor Hugo Morisi.

—][—

"OS JOGRAIS DE SÃO PAULO", infelizmente não poderão participar das festas de amanhã, em Ibiratiba pelo aniversario de dona Lotte Sievers. E' que Italo Rossi e Rubens de Falco têm ensaios (durissimos) com Carla Civelli, no "Teatro de Arena", em "O prazer da honestidade".

—][—

SOUBEMOS, anteontem, que o "Studio 53", do Rio, parece que se "dismilinguiu". E' que varios dos amadores foram contratados como profissionais, para varios elencos. Sinal de sucesso, qualidade. Mas, naturalmente, virão outros. E o "Studio 53" subsistirá, sem falta. O que é bom indicio de boa escola.

MADRUGADA

COMENDADOR

NAQUELA NOITE em que Lily Moreno assumiu o "King's" — que ela comprou e vai passar a chamar-se tão só "Lily's", daqui a mais alguns dias — entre os amigos que lhe foram desejar felicidades na rua Teodororo Bayma estava o "crooner" Newton Rezende, do "Clube de Paris", que tambem cantou naquele "improviso" de "premiere". Newton cantava um samba-canção quando aconteceu este "flash", no qual Lily está com o seu melhor sorriso de "Obrigado, amigos!"

ANTEONTEM, Antonio Prieto estava tão rouco-tão rouco, que não pôde fazer o "show" do Oasis. O Oasis iria ficar sem "show" naquela noite. Mas, à meia-noite, surgiu Elisete Cardoso e salvou a situação. Cantou todos aqueles sambas adoraveis da temporada dela com Silvio Caldas.

OLGA JAMES, a "colored" norte-americana que está no "Copacabana" (Rio) acabou sendo contratada mesmo por Dom Ciccilo, que já se havia desinteressado, ante outras propostas. Olga James estreiará no Lord no dia 19, dois dias depois das despedidas das "Peter Sisters".

NO "CAVE", 4.a-feira passada, entre o pessoal (das mesas repletas), estava um rapaz, até que bem modesto, ouvindo a musica. Até que Ciro Braga reconheceu-o e convidou-o a "fazer qualquer coisa" no violão. Lacase (o sobrenome do moço) pegou o violão do Café e mostrou toda a sua classe, em classicos dificilimos. Foi um "show" extra no elegante bar do Jordão de Magalhães. O pessoal das mesas subiu para perto do piano e fez roda em torno de Lacase, que se formará em medicina no fim do ano, mas tem paixão pela musica, pelo violão.

DORIVAL CAYMMI, quando foi (domingo passado) para o Rio, prometeu voltar hoje. Foi curar toda aquela gripe,aquela rouquidão danada. Haverá mesas, hoje à noite, no "Michel", para a "volta de Caymmi".

SALOMÃO SCLIAR deu a ideia, anteontem: um futebol entre cronistas da madrugada e frequentadores do "Michel". Seriam: os "Faladores" vs. os "Falados". Com madrinha e tudo. Surgiu logo uma duvida: Flavio Porto, que jogou pelo "Michel" contra o "Robledo's", ficará firme na sua equipe ou vestirá a camisa dos "Faladores"?

REYNALDO BRONNERT cismou de passar o aniversario de Vicente Colaferri (com ele, naturalmente) lá em Punta del Este. Seriam 5, na viagem: Vicente, Reynaldo, Matos Pacheco, William Fourneaut e o Comendador. Mas nós 2 (o Fourneaut e eu) lamentavelmente, não poderemos ir. Irá só o trio: Vicente-Reynaldo-Pacheco. (Que inveja!) Irão no sabado (16) passarão todo o domingo (17) almoçarão na 2.a-feira (18) voando em seguida, de regresso. Vão para o Cantegrill Country Clube, onde serão hospedes de Mauricio Lippmann, que esteve recentemente no Oasis e fez o convite "oficialmente".

ANTONIO SILVA é um dos mais populares atores do cinema português, e aqui vêmo-lo em uma cena de "Sonhar é Facil", produção da Luso Filmes que veremos a partir de segunda-feira no Paratodos. Com Antonio Silva estão Laura Alves, além de Santos Carvalho, Eugenio Salvador, Emilio Correia, Emilia Vilas e outros.

Ele gosta de conversar

Jeff Chandler que em grande parte ganhou a fama de que hoje goza graças à interpretação de varios papeis de pele vermelha, desempanha agora o de um mestiço, e confessa que é o papel que mais gostou.

O homem que caracterizou Cochise e outros grandes guerreiros indigenas, representa um personagem metade branco e metade apache no filme da Universal International "Sangue de Mestiço", ao lado de Jane Russell. Jeff Chandler gostou muito de seu novo papel porque não teve que imitar novo vocabulario e uma série de grunhidos.

Pois muito ao contrario, o dialogo é muito variado e Chandler, que é um grande conversador, prefere os papeis em que as palavras tenham tanta importancia como as ações.

"Adriana Lecouvreur"

Com as cenas em interiores, nos estudios de Cinecittá, o diretor Guido Salvini está em vesperas de concluir seu filme sobre a vida de Adriana Lecouvreur, baseado no drama de Eugéne Scribe e que já forneceu o libreto para a conhecida opera de Francesco Cilea. Integram o "cast" Gabriela Ferzetti, Valentina Cortese, Olga Vili, Annibale Ninchi, Memo Benassi, Leonardo Cortese, Valeria Valeri, Bianca Fusari e Carlo d'Angelo. (U.I.F.).

CINEMA

"MULHER DE VERDADE"

"Mulher de Verdade", comedia musical que Cavalcanti dirigiu para a Kino Filmes e que o Ipiranga apresenta em cartaz, é um espetaculo leve e agradavel, feito sem pretensões a grande filme mas que preenche plenamente seus objetivos, de divertir o publico por bons momentos. Dispondo de uma historia realmente interessante, de original inspiração porque focaliza, ao contrario do comum, uma mulher bigama que procura a todo custo manter os dois casamentos e os dois lares, o filme tem ainda, a seu favor, um roteiro bem articulado, que desenvolve harmoniosamente a ideia central, e o desempenho eficiente dos protagonistas, que conjugam seus esforços para que a realização se apresente convincente.

A narrativa é um pouco lenta no inicio, até estabelecer as linhas mestras da trama e situar as personagens em suas respectivas posições, mas, depois de atingido esse ponto, alcança um ritmo mais vivo e movimentado, que aumenta de intensidade à medida que as complicações começam a surgir na vida da atribulada enfermeira e se mantém expressivo até às cenas finais.

Valorizado por um otimo trabalho de iluminação e fotografia, do saudoso Edgar Brasil, e servido por um sistema de gravação dos melhores (apenas a fala de Caco Velho nem sempre é audivel, o que é pena), o filme se apresenta, por tanto, apoiado nos seus elementos fundamentais, e, graças ainda ao interesse da historia ao roteiro bem alinhavado e à direção inteligente de Cavalcanti, bem como ao desempenho excelente de Colé e Inezita Barroso, consegue se afirmar como uma das melhores comedias já saidas dos estudios paulistas.

E' com prazer e satisfação que se assiste a "Mulher de Verdade", uma comedia divertida, tanto de situações como de dialogos, espirituosos e usando de certa malicia muito bem dosada, assim como na criação dos tipos que faz desfilar, todos possuidores de caraleristicas proprias, e desenvolvendo uma historia engraçada e bem concebida. Uma boa comedia, que vale a pena assistir.

WALTER ROCHA

"SEGREDO DOS INCAS" é uma aventura nos Andes peruanos e no Alto Amazonas, com a graciosa Nicole Maurey, que vemos no cliché, Charlton Heston, Robert Young, Thomas Mitchell, Glenda Farrell e a famosa cantora peruana Yma Sumac. O tema do filme gira em torno de três americanos que tentam decifrar o misterio encerrado numa inscrição inca.

RADIO & TV

EGAS MUNIZ

ARRELIA (da TV-Record) hoje em Santos (estadio do Santos F.C.) com um grande espetaculo circense, com a participação de artistas de 4 circos. Será uma reprodução do que foi realizado, no ano passado, no Pacaembu, a 9 de julho, lembram-se? O espetaculo de hoje à tarde, em Santos, ganhou o nome de "Futebol dos palhaços".

DOIS LOCUTORES da Panamericana — Salem Junior e Odilon Silva — foram homenageados pela Federação Paulista de Hoquei e Patinação. Ganharam (os 2) artisticos troféus daquela entidade.

BIBI FERREIRA voltará (depois de amanhã) ao "Grande Teatro Tupi", da PRF3-TV, com "Divorcio". Além de todo o elenco que ela tem (no "São Paulo"), estará no video, no papel central masculino, Augusto Machado de Campos, que é de lá do Canal 3.

INEZITA BARROSO deverá descer em Congonhas, hoje à tarde, de regresso do Recife, para onde viajou 2.a-feira passada. Cantou 5 noites na Radio Jornal do Comercio. (Será que trará mesmo a minha "Pitu", tão prometida? Irei a Congonhas...)

O "CHACRINHA" do Rio, tambem já é da Record, em São Paulo. Abelardo Barbosa virá fazer o seu radio-baile (diferente mesmo, de tudo; verdadeiro "show" com gravações) uma vez por semana. Aos sabados. Quando é que vai começar, hein, Chacrinha?

ZE' VASCONCELOS, que já nos deu uma otima serie semanal, na PRF3-TV, parece que vai fazer novo contrato, lá mesmo. (Apresentará novas imitações? Ou aquelas mesmas!) Fala-se no nome de Ribeiro Filho, como produtor, para a "rentrée" do impagavel humorista goiano. (Vocês sabiam que ele é goiano?)

LIA DE AGUIAR e Lima Duarte reformaram seus contratos com as "Associadas". (Teriam conseguido, afinal, aquelas quantias que pretendiam?) Garante-se, então, o Sumaré (principalmente a PRF3-TV) desses tão otimos elementos que, se saissem, fariam uma grande falta, sem duvida.

REBELO JUNIOR, agora à testa do Departamento Esportivo da TV-Paulista (com a larga experiencia que tem, inclusive lá mesmo no Canal 5) promete por em pratica uma porção de ideias, demoradamente pensadas, para valorizar (mais ainda) as tardes esportivas daquela TV.

MURILO AMORIM CORREIA, que trocou as "Associadas" pela Nacional paulista (e toda a O.V.C.) vai estrear no proximo dia 15, na PRG-9. (Talvez fará, logo, a TV-Paulista).

POR DECRETO, publicado no "Journal Officiel", foi estabelecida a verba de 3 bilões 203.657.000 francos para as despesas de equipamento, por conta do Estado, da televisão na França, no exercicio 1955-6. Foi estabelecida, tambem, verba de perto de um bilião de francos, para o equipamento da televisão nos territorios franceses de Ultramar. (SII) — Paris)

INEZITA BARROSO está aí, numa cena de seus "shows" na TV-Record. Bem à vontade, cantando um numero bem regional. Será que ela se apresentou (tambem) assim, lá no Recife, nessas cinco noites que terminaram ontem? Os nordestinos adorariam vê-la em calça de pescador, em blusa de pescador, em chapéu de pescador, cantando canções de pescador...

AS NOVAS TECNICAS NA ITALIA

Durante o ano de 1954, foram realizados pela industria italiana ou em coprodução três filmes para projeção em Cinemascope, 2 para projeção em Cinepanoramic e 12 para projeção em tela panoramica, todos eles a cores. Para Cinemascope, foram realizados os seguintes: "Continente perduto" (Ferraniacolor); "Shaitan, il diavolo del deserto" (Eastmancolor) e "Frou-Frou" (Eastmancolor). Para Cinepanoramic foram realizados: "Giove in doppiopetto" (Ferraniacolor) e "Le isole del paradiso" (Ferraniacolor). Para tela panoramica, foram realizados: "L'amante di paride" (Technicolor), "Il visconte di Bragelonne" (Eastmancolor), "Le aventure di Giacomo Casanova" (Eastmancolor), "Casta diva" (Technicolor), "Casa Ricordi" (Technicolor), "Rigoletto" (Ferraniacolor), "Proibito" (Technicolor), "Tam Tam Mayumbe" (Technicolor), "L'uomo e il diavolo" (Technicolor), "La Contessa Castiglione" (Eastmancolor), "La bella Otero" (Eastmancolor) e "Franch cancan" (Technicolor). — (U.I.F.).

Hollywood sobre o Tibre

Encontra-se em Roma Douglas Fairbanks Junior, a fim de realizar uma série de filmes destinados à TV norte-americana e intitulados "Hollywood sobre o Tibre". Alguns filmes são interpretados pelo proprio Douglas, sendo italianos os demais elementos do "cast", na sua maioria. Entre eles, já que as peliculas são sonorizadas diretamente em inglês, e devem, portanto, ser interpretadas por autores qeu dominem essa lingua, encontram-se Valentina Cortese, Rossano Brazzi e Aldo Pini. — (U.I.F.).

"SOB O CÉU DA COREIA" — A partir de segunda-feira, o Opera exibirá uma das mais recentes produções da Columbia, intitulada "Sob o Céu da Coréia", cujo elenco é composto por nomes de grande evidencia do cinema norte-americano. São eles, John Hodiak, John Derek, Audrey Totter e Maureen O'Sullivan, secundados ainda por Harvey Lembeck, Richard Erdman e Richard Bowers, o que evidencia o valor do filme e o cuidado do produtor, Robert Cohn, considerado um dos grandes inovadores de Hollywood pela coragem de levar à tela historias corajosas, onde as criticas e as denuncias contra falsas situações consagradas são a principal caraterística. A historia do filme apresenta e mostra o imenso sacrificio dos aviadores que operam na primeira linha da frente de batalha onde servem como "olheiros" da artilharia. São os primeiros combatentes a serem sacrificados, pois dessas missões poucos escapam. Portanto, um filme que narre o dramatico estado de espirito em que vivem esses homens e as mulheres que os acompanham deve ser realmente sensacional, ainda mais quando um diretor da capacidade de Fred F. Sears pode contar com artistas da qualidade dos acima apontados.

DISCOS

EM REVISTA

J. P.

WERNER MUELLER

Diretor de uma das mais interessantes orquestras modernas da Europa. Grava para a Polydor alemã e suas instrumentações têm dado ensejo aos exitos das gravações da vocalista Caterine Valente.

DIREITOS

Mauricio Morey, autor da melodia "Canção do Boiadeiro", do filme "Da Terra Nasce o Odio", está desgostoso com a editora de sua musica e com as gravadoras Continental e Copacabana, que até hoje não se dispuseram a pagar os seus direitos de autor. Está satisfeito com a RCA que tem pago os seus compromissos ante a gravação de Mario Zan. Na Continental e na Copacabana as gravações são, respectivamente, do Trio Nagô e dos Titulares do Ritmo.

* A Columbia apresentou uma nova dupla tremendamente fraca: Mary Duarte e Paulo Fernandes. E' a impressão que nos deixa no disco que encerra "Tu, só tu" e "Peixe vivo", uma das piores versões da cantiga mineira que já ouvimos.

CORREIO PAULISTANO

ANO CII | São Paulo, sabado, 9 de julho de 1955 | Num. 30.446

A CONFERENCIA DOS DOIS MINISTROS

Está sendo esperado em nosso pais, a fim de conferenciar com o sr. José Maria Whitaker, de quem recebeu especialmente convite para a sua viagem, o sr. Carlos Villaveces, ministro da Fazenda da Colombia. A visita está sendo ansiosamente esperada e os seus resultados mais ainda, eis que poderão determinar rumos inteiramente novos e até inesperados para o projetado acordo cafeeiro internacional.

Quaisquer que sejam, porem, esses resultados, um significado já se pode antecipar acerca da visita do titular colombiano. E' o de que, com ela, se dissipam todos os temores de que a hostilidade viesse a imperar, de ora em diante, nas relações entre os "dois grandes" da produção cafeeira mundial. E esse temor foi justamente o que chegamos a manifestar diante, não da recusa pelo nosso ministro da Fazenda às bases do acordo de Nova York, que foi justa e necessaria, mas da sua atitude recolhida e indecifravel diante dos fatos, oferecendo margem a interpretações duvidosas quanto à extensão dos obstaculos que estaria disposto a colocar à aprovação de um plano que visasse à estabilidade do mercado internacional do café. Essa sua atitude, a que já haviamos nos referido em varias oportunidades, não pode evitar, como era obvio, uma reação contra o Brasil nos varios paises cafeeiros, entre os quais a propria Colombia, embora não oficialmente, mas de molde a nos causar as mais serias preocupações pela opinião publica que ali se ia avolumando de maneira muito desprimorosa para nós.

Felizmente, ainda em tempo, as necessarias gestões diplomaticas foram desenvolvidas em Bogotá, por intermedio do embaixador brasileiro nessa capital, de que resultou a formulação e a aceitação do convite que trará ao nosso pais o condutor dos destinos economicos e financeiros do nosso direto concorrente nos mercados cafeeiros. Agora, é esperar que os dois titulares, através de uma negociação sem intermediarios, possam localizar os pontos de interesse comum para a solução de um dos problemas, que deixou influir não apenas na orbita economica, para alcançar as esferas politica e diplomatica, e consideradas não apenas as relaçoes dos dois paises cafeeiros entre si, como a de todos, em conjunto, diante dos seus principais centros consumidores.

O "CASO" DAS RESERVAS FLORESTAIS

Oportuna foi a visita de uma comissão de parlamentares à região do Pontal do Paranapanema, a fim de conhecer "in loco" a area abrangida pelo projeto Camarinha, que pretende desapropriar 36.300 alqueires de terras para transforma-las em reservas florestais. Repetimos, oportuna, porque permitiu a um grupo de parlamentares o conhecimento exato, ou bastante aproximado da realidade, das proporções atingidas pelo aludido projeto-lei, na parte que toca aos interesses particulares, aos encargos financeiros que se pretendem atribuir ao Estado, bem como às possibilidades de preservação da fauna e flora no chamado 13.o Perimetro da Alta Sorocabana.

Não poderia ter agido de outra forma a Assembleia Legislativa. Ao lado do anseio geral da preservação da flora e da fauna, na sua representação nativa ela deve ser orientada por uma politica bastante realista. Nem sempre o ideal se enquadra no real. E os deputados, como mandatarios do povo, devem levar em consideração os fatores objetivos dos problemas sobre os quais legislam, a fim de que, não influenciados por causas estranhas, embora louvaveis, possam votar as leis em consonancia com os superiores interesses da coletividade.

Evidentemente, não há quem, em sã consciencia, possa condenar a manutenção de florestas ou o reflorestamento. O proprio poder estadual, dentro desse espirito, tem cuidado da materia. Ocorre, porém, que jamais se poderá deixar de levar em consideração todos os elementos que influem nessa pratica florestal.

Uma desapropriação, da mesma forma que objetiva a um fim, seja ele de qualquer natureza, precisa ser encarada num sentido amplo, em que se considerem, como dissemos, as despesas diretas com o ato, a manutenção da coisa desapropriada e os seus efeitos de natureza economica e social, tanto para o Estado como para os particulares diretamente atingidos pelo ato desapropriatorio.

E, quando agem dentro desse principio, não podem os homens publicos, de nenhuma forma, sofrer criticas, pois estas, quando descambam para a intolerancia e incompreensão, somente revelam inconsistencia dos propositos de seus autores.

FISCALIZAÇAO DO COOPERATIVISMO

Esclareceu o Departamento de Assistencia ao Cooperativismo o engano de um vereador, que denunciou da tribuna da Camara uma cooperativa por praticas abusivas no comercio de pescado. Tratava-se, segundo o comunicado oficial, de que não existia a organização denunciada, mas sim uma outra de nome muito parecido, mas que não operava no mercado municipal.

O que importa, contudo, na questão não é verificar se houve engano do representante do povo na Camara, nem de se averiguar estar ou não registrada, no orgão competente, cooperativa com o nome apontado. O que importa é que o nome "cooperativa" vem sendo objeto de uso indiscriminado, de abuso em muitos casos. Não somente por parte de organizações que nada têm de cooperativas, como mesmo da parte das que, embora registradas, e consideradas como tais, estão desvirtuando os principios do instituto em apreço. Não basta enquadrar-se em normas comerciais vigentes entre nós, por exemplo, para que uma entidade cooperativa possa ser considerada devidamente enquadrada. E' preciso muito mais do que apenas isso. Antes de mais nada seria interessante verificar-se até que ponto as cooperativas existentes em São Paulo têm em seus programas desenvolvido planos condizentes com a necessidade de baratear o custo de vida. Não se diga que elas nada têm que ver com o assunto, que são entidades organizadas para proteger os interesses de seus cooperados, pequenos produtores muitas das vezes. Certo, mas até um limite. Os interesses do produtor cooperado não pode ultrapassar ou colidir com os legitimos do consumidor, sem quebra do principio de cooperação que é a natureza mesma do estatuto do sistema. Assim, parecenos que ao D. A. C. não cessa sua responsabilidade apenas com o constatar que entre as cooperativas registradas não figuram às que são denunciadas, como foi o caso, tambem da União das Cooperativas ao declarar que algumas entidades punidas pela Prefeitura, recentemente, não pertenciam ao seu quadro associativo. O fato é que há cooperativas que usam o nome sem o ser e outras que o sendo, abusam do nome pela tergiversação dos principios que lhes permitem ganhos excessivos e abusivos.

Marcada para o dia 16 a viagem do sr. Carlos Villaveces ao Rio

Entregues ao ministro da Fazenda da Colombia as propostas brasileiras a serem estudadas pelos dois paises — Mejias anuncia que nos entendimentos estarão ressalvados os interesses dos integrantes da FEDECAME — Altas no mercado do café

NOVA YORK, 8 (U. P.) — Um portavoz da Federação Nacional dos Cafeicultores da Colombia em Nova York informou, hoje, que o ministro da Fazenda colombiano, Carlos Villaveces, sairá para o Brasil a 16 do corrente e que irá acompanhado de Don Manuel Mejia, gerente geral da Federação dos Cafeicultores da Colombia.

O sr. Mejia, em conversação telefonica com Nova York, segundo informou o mencionado portavoz, disse que a Colombia e os paises produtores de cafés suaves na America Latina estão seguros de chegar a um acôrdo com o Brasil, sobre uma estabilização cooperativa do mercado cafeeiro. O funcionario colombiano disse que os pontos do acôrdo de Nova York que o ministro da Fazenda brasileiro achou inaceitaveis poderão ser objeto de transações, e que tem a certeza de que será possivel chegar a um acôrdo, uma vez que todas as pessoas destacadas da industria cafeeira latino-americana tenham tido a oportunidade de discutir tais pontos.

OTIMISTA O SR. VILLAVECES

BOGOTÁ, 8 (AFP) — A direção de Informação e Propaganda do Estado publicou ontem as seguintes declarações do sr. João Pizarro Cabizo de Coelho Lisboa, embaixador do Brasil em Bogotá: "Estou seguro de que haverá um entendimento entre os srs. ministros da Fazenda da Colombia e do Brasil para um novo acordo cafeeiro. As bases do acordo serão apresentadas pelo governo de meu país ao sr. Carlos Villaveces na reunião que será realizada brevemente no Rio de Janeiro".

O comunicado acrescenta que o embaixador brasileiro visitou o ministro da Fazenda colombiano e declarou que o sr. Villaveces aceitou o convite que lhe formulara em nome do ministro da Fazenda do Brasil, sr. José Maria Whitaker, por intermedio do chanceler colombiano, sr. Evaristo Sourdis, para visitar o Brasil.

O comunicado conclui informando que o ministro da Fazenda da Colombia estuda projetos que lhe foram enviados pelo ministro da Fazenda brasileiro por intermedio do embaixador do Brasil em Bogotá.

RESSENTIMENTO DA FEDECAME

GUATEMALA, 8 (AFP) — O presidente da Federação do Café da America Central (FEDECAME), sr. Rodolfo Stahl, declarou ontem que os paises produtores membros desse organismo não deviam pagar as conseguencias da superprodução brasileira e reclamou, para o café, um minimo de proteção por parte dos governos.

O sr. Stahl considera possivel chegar-se, no dominio do café, a acordos internacionais semelhantes aos do trigo e do açucar. A produção cafeeira exige investimentos vultosos que começam a render lucro ao fim de oito anos — explicou o sr. Stahl, que acrescentou que o café representa papel muito importante na economia dos paises produtores; para a economia da Guatemala, representa 80 por cento, para o Mexico 17 por cento, para a Republica de El Salvador, 85 por cento, e para a Colombia, 90 por cento. Queremos a estabilização do preço maximo e minimo, para proteger produtores e consumidores, evitando as flutuações que só favorecem aos especuladores. A baixa excessiva do preço do café prejudica tanto os paises produtores como os industrializados, pois que esses perderão mercados estrangeiros para seus produtos.

PANORAMA DAS EXPORTAÇÕES COLOMBIANAS

BOGOTÁ, 8 (AFP) — Durante o ano cafeeiro de 1954-55, que terminou a 30 de junho ultimo, a Colombia exportou .... 4.865.241 sacas de café de 60 quilos, contra 6.923.647 sacas em 1953-54.

Dessa quantidade, 4.149.912 sacas foram exportadas para os Estados Unidos, contra 5.940.406 em 1953-54 e 629.093 sacas contra 817.140 na Europa. As exportações destinadas a outros paises passaram de 166.109 a 86.236 sacas. Em junho ultimo, as exportações elevaram-se a 497.189 sacas. De janeiro a junho de 1955, a Colombia exportou 2.433.230 sacas de café contra 3.320.574 sacas durante o mesmo periodo do ano anterior.

ALTAS NO MERCADO

NOVA YORK, 8 (AFP) — Ao fim da semana, prevalece o sentimento de otimismo ao anuncio da proxima viagem do ministro da Fazenda da Colombia e do sr. Manuel Mejia, gerente da Federação dos Cafeicultores colombianos ao Rio de Janeiro, a fim de conferenciar com o ministro da Fazenda do Brasil sobre a questão do plano de estabilização de café. Alem disso, as noticias de geadas no Brasil motivam pedidos comerciais e compras na reserva. Entrementes, o mercado em disponivel é calmo. Os preços são relativamente inalterados, mas as ofertas são restritas por parte dos paises produtores.

No fechamento, o contra "S" teve altas de 109 a 139 pontos, sendo negociados 222 lotes. O contrato "B" teve alta de 115 a 126 pontos, com venda de 28 lotes. O contrato "M" teve alta de 100 a 105 pontos, sendo negociado um lote.

Os cafés colombianos tiveram tendencia firme, mas calma. Foram cotados: disponivel e flutuante proximo, 60,00; julho embarque imediato, 59,75; e julho, 59,50 centavos a libra.

INCONVENIENTES DO ATUAL SISTEMA DE PADRONIZAÇAO DO PAPEL-MOEDA

SUGESTÃO APRESENTADA PELA ASSOCIAÇÃO COMERCIAL AO DIRETOR DA CASA DA MOEDA

A Associação Comercial de São Paulo, depois de haver procedido a estudos acurados a respeito da escassez de moeda divisionaria e sobre as falhas que o problema apresenta para as atividades economicas do país, decidiu dirigir-se ao sr. Claudionor de Sousa Ramos, diretor da Caixa de Amortização, para apresentar algumas ponderações em torno dos inconvenientes apresentados pelo atual sistema de padronização do nosso papel moeda.

Após historiar todas as medidas tomadas pelo poder publico no tocante à circulação de cedulas de 1, 2 e 5 cruzeiros, em razão da falta de moeda divisionaria decorrente de anormalidade do mercado de metais, a entidade do comercio se reporta ao inciso constitucional de 1946, que regula a emissão e cunhagem e introduziu alterações no processo monetario anterior.

Ao referir-se ao art. 2.o da lei n. 1.546, de 29 de janeiro de 1952, que determinou a competencia da Junta Administrativa da Caixa de Amortização na escolha de estampas para as cedulas de papel moeda que tenham de ser fabricadas para ocorrer à substituição ou troco, lembra a Associação Comercial de São Paulo ser essa a melhor solução e o melhor caminho, visto tratar-se de trabalho estritamente tecnico, que não poderia ficar ao sabor de debates, requerendo especialização.

REVERSO DE CORES IDENTICAS

O sistema atualmente em vigor, estabelecendo cores semelhantes para o reverso de algumas cedulas — acrescenta a entidade do comercio — coloração uniforme com relação ao anverso de todas e as mesmas dimensões para cedulas dos mais diversos valores, acarreta graves percalços ao publico, como a confusão que cria nos espiritos menos observadores, o que, aliás, é facilmente compreensivel.

Não obstante considerar que a padronização do noso papel moeda deve ser mantida quanto ao tamanho, julga a Associação Comercial de São Paulo que deve existir diversidade de cores mais pronunciadas, que não se limitando ao reverso, deve estender-se ao anverso das notas, a fim de evitar os enganos muito comuns pela semelhança que apresentam entre si.

Conclui a entidade do comercio por solicitar ao sr. Claudionor de Sousa Ramos providencias no sentido de que se efetuem as modificações nos novos modelos de cedulas, de acordo com as observações que vem de expender.

ENGENHEIROS PAULISTAS VÃO ESTAGIAR NA AUSTRIA

Embarcarão hoje com destino à Europa, viajando a bordo de um aparelho da Swissair, os srs. Dalcy Horta Machado e André Musetti, engenheiro metalurgista e engenheiro industrial da Aços Villares, que vão estagiar por dois meses nas usinas de Kapfenberg da Gebr. Boehler & Co. A. G., na Austria. Os tecnicos paulistas, depois dessa estada na Europa, retornarão ao Brasil a fim de aplicar entre nós as mais avançadas conquistas da tecnica moderna no setor dos aços finos ou especiais.

Plantados em Mato Grosso trinta milhões de cafeeiros

Exposição do governador Fernando Corrêa da Costa, sobre as possibilidades geo-economicas daquela unidade da Federação — Apelo à cooperação paulista

O sr. Fernando Corrêa da Costa, governador de Mato Grosso, durante a visita que fez ontem à Associação Comercial de São Paulo, dirigiu um apelo aos comerciantes paulistas, no sentido de que voltem suas vistas para o seu Estado, auxiliando o desenvolvimento daquela região do Brasil, com sua experiencia, tecnica e capital. Falou sobre a posição geo-economica daquela unidade da Federação, informando que o Estado possui terras proprias para as culturas de café, trigo, madeira, pecuaria e exploração de minerios.

Até o momento foram plantados em Mato Grosso 30 milhões de pés de café, com uma produção inicial, no ano passado, de 70 mil sacas, pois que nem todas as culturas estão produzindo. Aduz que no pantanal vivem 6 milhões de cabeças de gado. Relata a seguir os entendimentos desenvolvidos para o aproveitamento da gasolina boliviana. A proposito informa que há algum tempo requereu concessão para a instalação de uma refinaria em Corumbá. O cel. Artur Levy, presidente da Petrobrás, que tambem é matogrossense, respondendo a uma sua solicitação, prometeu realizar pesquisas petroliferas em Mato Grosso.

MINERIOS

A seguir o governador passou a responder a varias perguntas que lhe foram dirigidas e teve oportunidade de informar que, graças à energica intervenção de seu governo, as condições de exploração do minerio de ferro de Urucum, por empresa americana e nacional foram sensivelmente melhoradas em favor de Mato Grosso.

Falou sobre as concessões de colonização que estão sendo feitas dentro do preceito constitucional e chamou atenção do comercio paulista para as possibilidades de Campo Grande como centro distribuidor para os mercados matogrossense, paraguaio e boliviano.

Respondendo a uma pergunta o governador presta esclarecimento sobre o que vem realizando no campo da motomecanização, com a criação de patrulhas especializadas e Escolas para tratoristas. Diz que tem respeitado o preceito constitucional que determina ao Estado intervir apenas supletivamente na ordem economica.

Informa que embora não aumentando um centavo de imposto conseguiu aumentar a arrecadação quatro vezes, fato que possibilitou majorar os ordenados dos funcionarios publicos. Acrescenta que em relação à renda do Estado os referidos proventos cairam de 82 por cento para 48. Tal fato foi possivel — assinalou — por que a renda do Estado subiu geometricamente e os salarios aritmeticamente.

DOLLAR NO CAMBIO LIVRE

BANCO DO BRASIL

	Comprador	Vendedor
Ontem	Cr$ 72,50	Cr$ 74,00
Anterior	Cr$ 72,50	Cr$ 74,00

OUTROS BANCOS

Ontem	Cr$ 75,00	Cr$ 77,00
Anterior	Cr$ 74,50	Cr$ 76,70

(Cotações de outras moedas na 2.a pagina deste caderno)

Observações sobre o Manifesto das Associações Comerciais

PAUL ARTHUR BORDEAUX

(Do "Correio Paulistano")

E' de grande interesse publico e real valor o relatorio-manifesto que a Federação das Associações Comerciais do Brasil acaba de dirigir à Nação. Deixando de lado as considerações de carater politico e administrativo do manifesto, subtemos a uma breve analise as sugestões economicas do mesmo.

Na parte introdutoria, de carater geral, do capitulo Economia Nacional, o manifesto afirma que apesar de todas as dificuldades aumentou o nivel de vida da população. Temos que discordar dessa alegação, exposta nessa forma simples.

Pode-se admitir que o nivel de vida, isto é, a venda pessoal real da população é mais elevada atualmente do que 10 anos atrás, mas não em comparação à situação de 3 anos atrás, por exemplo. Podemos afirmar, pelo contrario, que no decorrer dos ultimos 3 anos o nivel de vida da população baixou no Brasil. Não se deve esquecer que para a grande maioria da população o item principal do orçamento individual ou familial é a alimentação. E os preços de generos alimenticios aumentaram nos ultimos anos consideravelmente mais do que as rendas pessoais.

Tratando da inflação, o manifesto indica tres causas principais desse fenomeno economico que constitui atualmente a maior preocupação dos dirigentes financeiros do país. São essas causas o "deficit" orçamentario, a elevação dos salarios e a expansão excessiva e mal distribuida do credito. Concordamos inteiramente com a indicação da primeira e da terceira causa. O equilibrio do orçamento é uma condição indispensavel da estabilidade monetaria. E' muito justo tambem a observação de que a concessão excessiva e mal orientada de creditos resulta em inflação. O antigo ministro da Fazenda, o professor Eugenio Gudin demonstrou com muita clareza e de maneira convincente, uma conferencia proferida nesta capital, no Palacio Mauá, a disposição perigosa entre o aumento da produção e a expansão do credito no decorrer dos ultimos anos.

Não podemos aceitar inteiramente a indicação de segunda causa, a elevação dos salarios. Neste caso não se deve confundir causa e efeito. A necessidade de aumentar os salarios foi um efeito, uma consequencia da inflação já existente. E' verdade porém que a elevação demais repentina e desproporcionalmente determinada dos salarios minimos acelerou e intensificou a tendencia inflacionaria já existente.

A intervenção do Estado na economia é uma questão muito controversial e parcialmente politica. Essa intervenção se torna inevitavel em certas circunstancias economicas, mesmo nos paises mais liberais, como os Estados Unidos, a Grã-Bretanha, a França por exemplo. E' indispensavel porem que os orgãos estatais encarregados de efetuar a intervenção sejam eficientes e adequados. Em caso contrario a intervenção só agrava as dificuldades que não podiam ser resolvidas pelo financiamento livre do sistema economico baseado na iniciativa particular.

(A continuar).

Emprego da sobre-taxa de 25 cruzeiros por dollar

Consulta endereçada à Superintendencia da Moeda e do Credito pela Federação e Centro das Industrias

Durante os trabalhos da ultima reunião das diretorias da Federação e Centro das Industrias do Estado de São Paulo, o sr Vitorio W. R. Ferraz, diretor do CIESP e presidente do Sindicato da Industria de Construção e Montagem de Veiculos no Estado de São Paulo, deu conhecimento de que a Fábrica Nacional de Motores, estava recebendo taxas cambiais mais favoraveis do que as vigentes nas licitações de leilões de agios para realizar importações. Ponderou o sr. Vitorio Ferraz que, muito embora o Sindicato que preside estivesse plenamente de acordo com o criterio de essencialidade para o fornecimento de veiculos aos transportadores, divergia quanto ao criterio de facilidades concedidas a uma unica firma, em detrimento das demais, como estava acontecendo. Relatou que outras firmas montadoras são em sua maioria, até mesmo melhor equipadas e com linhas de montagem mais completas que a F. N. M., tendo sido instaladas sem qualquer especie de regalia governamental.

REGALIA

Graças a vantagem de melhores taxas cambiais, a aludida empresa conseguiu resultados que lhe permitiam montar e pôr à venda veiculos por preços que as demais, do mesmo ramo, não o conseguiam. Disse ainda que os associados do Sindicato, representando 90 por cento de todas as linhas de montagem do país, poderiam, entretanto, conseguir identicos resultados com mais elevada porcentagem de omissões se fossem tratados da mesma forma que a empresa a que se referia. Segundo o pensamento dos associados da entidade que presidia, devia imperar a mais ampla equidade para todas as empresas, e não a desigualdade de tratamento que estava se verificando. Finalizando, disse que, ante o exposto, acreditava que motivos justificadores desse procedimento por certo deviam existir, e assim sendo o Sindicato julgava ser licito obter esclarecimentos a respeito.

Terminada a exposição o sr. Vitorio W. R. Ferraz encaminhou ao sr. Oscar Augusto de Camargo, presidente em exercicio da FIESP-CIESP, um oficio do Sindicado solicitando esclarecimentos sobre o assunto.

OFICIO À SUPERINTENDENCIA DA MOEDA E DO CREDITO

O sr. Oscar Augusto de Camargo, usando da palavra, informou que a mesma materia já tinha sido levada à consideração da diretoria executiva das entidades, na ultima reunião realizada, encaminhada que fôra pelo sr. Manuel Garcia Filho. Podia adiantar, ainda, que depois de devidamente examinada a questão, tinha sido resolvido enviar um oficio à Superintendencia da Moeda e do Credito, consultando se a nova sobre-taxa, de 25 cruzeiros por dolar concedida às entidades governamentais, autarquicas, sociedades de economia mista e empresas concessionarias de serviço publico vigorava para a importação de bens destinados, exclusivamente, ao seu uso proprio, ou se essa taxa especial era tambem concedida às empresas industriais de economia mista, isto é, com participação do governo em seu capital, para importações de bens destinados à venda no mercado nacional, em concorrencia com as empresas do mesmo ramo, de capital privado.

ANALISE DA CONJUNTURA ECONOMICO-FINANCEIRA

A seguir usou da palavra o sr. Otavio Pupo Nogueira, que teceu considerações elogiosas ao trabalho publicado na imprensa pela Federação das Associações Comerciais do Brasil. Esse trabalho, ao seu ver, contem uma bem elaborada analise economica, financeira e politica da conjuntura nacional, não se limitando a fazer criticas, mas apresentando soluções tambem.

CONTINUA ELEVADA A EXPORTAÇÃO DE AÇUCAR PELO PORTO DE SANTOS

Mais de 7 mil toneladas de amendoim embarcadas para os Estados Unidos

SANTOS, 8 (Da sucursal) — No momento em que tanto se fala em falta de açucar para o consumo interno, não deixa de ser curioso observar-se que está sendo feita exportação desse produto em larga escala. No momento, estão atracados recebendo carregamento de açucar dois vapores, o "Vinterland" e o "Argofax". Entre os carregamentos efetuados no mês de junho p.p., figura um de 3.570 ts., que seguiu pelo vapor alemão "Issia", para Hamburgo. No mês de maio, foram embarcados as seguintes partidas: Vapores "Omnium Torm", 9.957 ts.; "La Quinta", 3.060 ts.; "Graveland", 2.040 ts.; "Bassilia", 1.004 ts.; "Albireo", 5.101 ts. Como se vê, somente no mês de maio foram embarcados 21.702 ts. de açucar.

CARREGAMENTOS DE AMENDOIM

Um dos produtos que tambem vêm sendo embarcados em grandes quantidades, é o amendoim descascado. No mês de junho p.p. foram feitos embarques em 19 vapores, na sua quase totalidade para portos dos Estados Unidos, totalizando 7.285 toneladas.

VISITA DO SR. JAMES ROCKEFELLER

E visita de inspenção à agencia do Banco Nacional da Cidade de Nova York, esteve hoje nesta cidade o sr. James Rockefeller, presidente dessa grande organização bancaria norte-americana, que, como se noticiou, inaugurou, no dia 4 do corrente, a nova sucursal do mesmo banco na capital do Estado.

Às 11 horas, o sr. James Rockefeller fez uma visita de cortezia à Associação Comercial de Santos, onde foi recebido pelo sr. Hercilio de Camargo Barbosa, vice-presidente, e outros diretores, com os quais travou cordial palestra abordando assuntos comerciais e financeiros, relacionados com o intercambio brasileiro-americano.

Depois de almoçar no Parque Balneario, o visitante regressou a São Paulo, para prosseguir sua viagem de inspeção às sucursais e agencias do banco que preside no Brasil.

ENCERRADOS OS LEILÕES DA I EXPOSIÇÃO-FEIRA

Alcançou a casa dos 2 milhões o movimento de vendas — 101 produtos adquiridos — Leilão suplementar na proxima segunda-feira

Encerraram-se ontem, à tarde, os leilões de gado leiteiro, organizados pelas entidades patrocinadoras da I Exposição Feira de Gado Leiteiro no parque "Fernando Costa", na Agua Branca. Elevado numero de criadores compareceram aos leilões, cuja realização alcançou exito, superando a expectativa. O movimento geral atingiu Cr$ 2.000.000,00, tendo sido vendidos 101 produtos dos 210 apresentados, das raças holandesa branca e prata, holandesa vermelha e branca, jersey, guarnuey, suiça e normanda.

Ontem, ultimo dia do leilão, foram vendidos 46 produtos, totalizando 885 mil cruzeiros. O maior lance foi obtido pelo produto "Sant'Ana Dama Patriciam", pura de origem, com 2 anos, propriedade d osr. Olivo Gomes, da raça jersey, (Fazenda Sant'Ana do Rio Abaixo, Jacarei) que alcançou Cr$ 45.000,00. O maior lance da raça holandesa vermelha e branca foi obtido pelo produto "Muquem Mineiro", puro por cruza, 2 anos, campeão da raça na exposição, de propriedade do sr. José Procopio do Amaral, (Fazenda S. Geraldo, São João Boa Vista) vendido por .. 40.500,00. O unico exemplar guernsey colocado em leilão foi vendido por Cr$ 27.000,00, "Coronation King das Agulhas Negras, proprietario sr. Alberto Ferraz (Fazenda Bela Vista, Resende) com 1 ano, 1.o premio da raça.

MOVIMENTO

Como aconteceu ao primeiro dia de leilão, a tendencia dos criadores foi para a aquisição de femeas, merecendo os produtos de boas qualidades preços compensadores. Os leilões despertaram grande interesse entre os criadores não só do Estado como de unidades vizinhas, uma vez que participaram da exposição além de produtos importados, exemplares de criadores do Paraná, Minas Gerais e Estado do Rio.

NOVO LEILÃO

As entidades patrocinadoras farão realizar um leilão suplementar na proxima segunda-feira, com inicio às 13 horas, estando inscritos exemplares de todas as raças leiteiras. Hoje e amanhã prosseguirão os festejos populares, culminando com o encerramento da exposição e entrega dos premios aos vencedores nas diversas categorias.

PRIMEIRO DIA DOS LEILÕES

No dia da abertura dos leilões, 5.a feira, foram vendidos 53 animais num total de Cr$ ..... 1.100.000,00, com a media de ... 20 mil cruzeiros por produto.

O maior lance foi de 41 mil cruzeiros oferecido ao produto Hollambra Adema 7; o 2.o lance de 40 mil cruzeiros coube ao produto S. C. Roxinol Hoarne.

FESTEJOS POPULARES

Na parte dos festejos populares da Exposição, foram feitas demonstrações de saltos por oficias da Força Publica; exibição da Escola de Voltejo e jogo de polo entre a S. Hipica Paulista e a equipe de Santo Amaro.

Não se justifica a importação de maquinas de costura do Japão

Capacitada a industria nacional para suprir o mercado interno e exportar

Está tendo grande repercussão no meio industrial produtor de maquinas de costura a noticia divulgada pelo jornal "Daily Industrial News", em sua edição de 13 de junho ultimo na qual se informa que a Sanwa Machine Company, do Japão, concluiu com um importador brasileiro um contrato para a exporção de 30.000 maquinas de costura. "No passado, prossegue o mesmo jornal, cerca de 4.000 unidades foram, num mês, exportadas para o Brasil, do Distrito de Osaka, mas com esse enorme contrato a quantidade mensal será de cerca de 8.000 unidades . Está sob negociação com esse importador o proximo pedido para 30.000 unidades, e o Brasil parece ser um auspicioso mercado par as maquinas de costura japonesas".

800 UNIDADES DIARIAS

Como é natural a noticia está causando grande repercussão no seio da industria nacional produtora de maquinas de costura, pois coincide, exatamente com os resultados de um grande esforço desenvolvido por esse setor industrial, no sentido de exportar os excedentes da produção brasileira. Somente para o Uruguai, conforme declararam os interessados ao Departamento de Comercio Exterior da Federação das Industrias, esse ramo pretende exportar a quantia minima inicial de 200.000 dolares em maquinas e acessorios. A Argentina, Bolivia e outros paises sul-americanos estão sendo igualmente ouvidos sobre suas possibilidades de importar maquinas de costura brasileiras, cujos tipos são variados e de alta qualidade.

A entrada em massa de maquinas de costura do Japão virá, evidentemente, criar grave problema em nosso mercado, de vez que já se encontra ele plenamente abastecido pela produção interna. A industria nacional do ramo tem capacidade bem acima do consumo normal interno, ou seja, de 253 mil unidades domesticas por ano, e programa para produção de 316.500, ou seja, de 800 maquinas diarias e mil unidades em breve espaço de tempo. Não se justificam, assim, quaisquer importações das aludidas maquinas, pois nosso país já está, até mesmo, plenamente capacitado a exporta-las sem qualquer prejuizo para o mercado interno

Exibição de filmes na séde da FARESP

A FARESP e o consulado do Canadá, em sessão conjunta, promoverão no proximo dia 12, às 17,30 horas, no auditorio da entidade a exibição de filmes de interesse da agricultura, destacando-se peliculas sobre produção de sementes de batata canadense. Estará presente o sr. M. P. Carson consul geral do Canadá em São Paulo, alem de tecnicos do referido consulado, que prestarão esclarecimentos aos produtores de batata de diversas zonas do Estado.

Madeiras do Brasil em troca de navios de construção japonesa

Recebida com interesse no Instituto do Pinho exposição do ministro Alencastro Guimarães

RIO, 8 (Sucursal) — "O mercado japonês poderá absorver crescentes quantidades de madeiras brasileiras em troca de navios, material ferroviario e rodoviario em excelentes condições tanto no ponto de vista tecnico, como economico."

Isso foi o que assinalou o ministro Alencastro Guimarães, presidindo a sessão de instalação da Junta Deliberativa do Instituto Nacional do Pinho, durante a qual fez uma exposição a respeito do que lhe foi dado observar no curso da sua recente viagem ao Extremo Oriente, com relação às possibilidades de exportação do pinho serrado do Brasil para o Japão.

ALTO EMPREGO DA MADEIRA

Referiu o titular da pasta do trabalho que oitenta por cento das construções japonesas, notadamente das casas de moradia, são feitas de madeira. A propriedade e a resistencia desse material estão suficientemente provadas pelo fato de existir no Japão uma construção de madeira que data de 1.200 anos e que poderá durar ainda muito tempo.

Acrescentou o ministro que em face do interesse existente, de parte a parte, na troca de produtos de varias especies, o intercambio nipo-brasileiro é susceptivel de alcançar um resultado imprevisto.

Segundo declarou à reportagem o sr. Pedro Sales dos Santos, presidente do Instituto Nacional do Pinho, os representantes dos governos estaduais e os delegados dos sindicatos madeireiros, que integram a Junta Deliberativa, ouviram com grande interesse as informações trazidas pelo ministro do Trabalho.

Reivindicações de produtores de batatas

Seguirá para o Rio na proxima terça-feira o sr. Clovis de Sales Santos, presidente da FARESP, a fim de se avistar com o sr. Bento Munhoz da Rocha Neto, ministro da Agricultura, para tratar de assuntos referentes à produção de batatas. Varios diretores de associações sediadas em zonas produtoras acompanharão o presidente da FARESP, o qual entregará ao titular daquela pasta um memorial consubstanciando as reivindicações dos produtores de batatas.

Alterada a época de aquisição pelo governo da safra de trigo

Ato assinado pelo presidente da Republica a fim de atender a colheita triticola deste ano

RIO, 8 (Sucursal) — Considerando que não atende à realidade dos fatores ambientais, no Brasil, a fixação rigida e permanente das datas para inicio das safras de trigo, o presidente Café Filho, por ato de hoje, atribuiu ao Serviço de Espansão do Trigo a determinação das datas de inicio e termino do prazo de compra de trigo nacional, alterando, assim, o artigo II e seu paragrafo unico do decreto lei n.o 29.229 de janeiro de 1951.

O dispositivo anterior fixava o prazo de 120 dias, a contar de primeiro de janeiro, prorrogavel por mais 30 dias. Contudo, a experiencia vem demonstrando, ano após ano, que as épocas peculiares às safras tritricolas oscilam em função das interferencias climaticas e que o uso, em grande escala, de sementes de variedades precoces tem encurtado o ciclo vegetativo do trigo, permitindo a realização de colheitas mais cedo. E como a comercialização da safra de trigo nacional industrializavel, logo que a inspeção haja verificado a existencia de trigais em condições de ceifa, representaria um valioso amparo financeiro, indireto, ao triticultor, resolveu o presidente da Republica dar maior flexibilidade ao dispositivo daquele decreto, que passará, agora, a ter a seguinte redação:

"Artigo II — O prazo de compra do trigo nacional e a determinação das respectivas datas de inicio e termino, serão fixadas, anualmente, até trinta de setembro, pelo Serviço de Espansão do Trigo, que estabelecerá, igualmente, as percentagens minimas de aquisição mensal obrigatoria de cada moinho, devidamente inscrito e em funcionamento.

Paragrafo unico — Para efeito de comprovação das aquisições do trigo nacional, serão, também, computadas as compras realizadas antes da data fixada para o inicio da safra em curso".

ORGANIZADO CURSO DE FERIAS PARA PROFESSORES RURAIS

Mais de cem alunos matriculados — De 11 a 22 do corrente o periodo das aulas

O Serviço de Fomento Agropecuario da capital — "Cinturão Verde" — e a Assistencia Tecnica do Ensino Rural, a exemplo do ano anterior, promoverão, de 11 a 22 do corrente, no Lar Escola Rotari, (km. 24 da estrada de Cotia), um Curso de Ferias para professores rurais do Estado de São Paulo.

Já é superior a cem o numero de candidatos inscritos, superior portanto, ao do ano passado, o que demonstra o interesse que vem despertando o Curso Agro-Pecuario na classe do professorado rural.

Este ano, as disciplinas escolhidas após estudos realizados por tecnicos do "Cinturão Verde" e da Assistencia Tecnica do Ensino Rural, são as seguintes: olericultura, defesa sanitaria vegetal, fruticultura geral e especial, clubes agricolas e economia domestica rural, avicultura e criação de pequenos animais, defesa sanitaria animal, legislação escolar, agricultura geral e organização da Secretaria da Agricultura, e serão ministradas, respectivamente, pelos engenheiros agronomos e tecnicos abaixo, conforme designação do sr. Zoroastro Leme, chefe do Serviço de Fomento Agro-pecuario da capital e sr. José Vieira, assistente do Ensino Rural: C. A. Campacci, Otavio Costa, Heitor Montenegro, Americo G. Ferreira, José B. P. Guimarães, Osmar Alves Bastos e José Cesar Rosa.

As aulas obedecerão ao seguinte horario:

Dia 11 de julho — periodo da manhã: Abertura do Curso no Lar Escola Rotari, com a presença de autoridades da Secretaria da Agricultura e da Educação, professores e alunos. Inicio das aulas teorico-praticas de Olericultura, para a primeira turma; periodo da tarde: Aulas teorico-praticas de Olericultura, para a segunda turma. Dia 12 de julho — periodo da manhã: Aulas teorico-praticas de Avicultura, para a primeira turma; periodo da tarde: Aulas praticas de Avicultura, no Posto da Lapa, para a primeira turma. Dia 13 de julho — periodo da manhã: Aulas teorico praticas de Defesa Sanitaria Vegetal, para a primeira turma; periodo da tarde: Aulas teorico praticas de Defesa Sanitaria Vegetal, para a segunda turma. Dia 14 de julho — periodo da manhã: Aulas teorico-praticas de Fruticultura Geral, para a primeira turma. Dia 14 de julho — periodo da tarde: Aulas teorico-praticas de Fruticultura Geral, para a segunda turma. Dia 15 de julho — periodo da manhã: Aulas teorico-praticas de Fruticultura Especial para a primeira turma. Dia 15 de julho — periodo da manhã: Aulas teorico-praticas de Fruticultura Especial para a primeira turma. Dia 15 de julho — periodo da tarde: Aulas teorico-praticas de Fruticultura Especial para a segunda turma. Dia 16 de julho — sabado. Dia 17 de julho — domingo — Feira e reunião dos elementos da Associação dos Pais e Mestres. Dia 18 de julho — periodo da manhã: Aulas teorico-praticas de Defesa Sanitaria Animal, para a primeira turma: periodo da tarde: Aulas teorico-praticas de Defesa Sanitaria Animal para a segunda turma. Dia 19 de julho — periodo da manhã: Aulas teorico-praticas de Avicultura para a segunda turma: periodo da tarde: Aulas teorico-praticas de Avicultura, no Posto da Lapa, para a segunda turma. Dia 20 de julho — periodo da manhã: Aulas sobre Legislação Escolar e Organização da Secretaria da Agricultura e Agricultura Geral para a primeira turma: periodo da tarde: Aulas sobre Legislação Escolar e Organização da Secretaria da Agricultura Geral para a segunda turma. Dia 21 de julho — periodo da manhã: Aulas sobre Clubes Agricolas e Economia Domestica Rural para a primeira turma: periodo da tarde: Aulas sobre Clubes Agricolas e Economia Domestica Rural para a segunda turma. Dia 22 de julho — periodo da manhã: Prova final e encerramento.

A prova final será escrita e constará de perguntas sobre toda a materia dada durante o Curso.

Tomará posse na proxima semana o presidente do IBC

RIO, 8 (Sucursal) — O sr. Raul da Rocha Medeiros, novo presidente do I. B. C., que se encontra, ainda, no interior de São Paulo somente tomará posse do cargo na proxima semana (Segunda ou terça feira) em hora ainda não fixada. Sabe-se contudo, que a posse será seguida imediatamente da transmissão do cargo, no Instituto Brasileiro do Café.

RETORNA A ARGENTINA — Tendo estado no Brasil em gozo de ferias, retornou à Argentina ontem, com o "Super Constellation" da Air France, o ministro dos assuntos economicos do Brasil, na embaixada brasileira na Argentina, sr. Miguel Franchini Neto, acompanhado de sua senhora, da. Maria Antonia Campos Sales Franchini Neto e filha.

Fornecimento cada vez maior de sementes selecionadas de algodão

A proposito da questão de recepção de sementes selecionadas de algodão nos postos da Secretaria da Agricultura sobre a qual estaria havendo duvidas quanto à possibilidade de atender às necessidades deste ano, o gabinete da Secretaria da Agricultura forneceu as seguintes informações:

1) — Segundo o levantamento feito em 30-6-55 pela Secção de Exame e Distribuição de Sementes e Mudas, o recebimento dos Postos de Sementes atinge 627.495 sacas, enquanto que no ano passado, na mesma data, o total recebido foi de 630.686 sacas. Verifica-se que ha uma diferença, para menos, de 0,5%, que pode ser considerada pequena, uma vez que este ano devido ao máu tempo a colheita e os transportes foram mais dificeis.

2) — A venda para o proximo ano agricola está estimada em cerca de 1.250.000 sacas contra 1.038.000 distribuidos em 1954; espera-se, pelos ultimos calculos dos Agronomos Regionais, que os campos de cooperação possam fornecer 1.400.000 sacas de sementes.

Quanto à sacaria vazia, para acondicionamento das mesmas, a Secretaria dispõe de um estoque de 1.800.000 sacas, que, desde fins de fevereiro, vem sendo remetidas aos cooperadores.

3) — A Secretaria está procedendo aos pagamentos de sementes adquiridas dos Campos de Cooperação por intermedio da Comissão de Produção Agro-Pecuaria, que está aparelhada para pagar prontamente as faturas dos interessados, tendo já liquidado inumeras que lhe foram apresentadas.

4) — Para simplificar as transações entre os senhores cooperadores e proprietarios de maquinas de beneficio, foi concluido um acordo destinado a facilitar e tornar mais rapido o acerto de contas entre ambas as partes.

5) — As verbas para o pagamento das sementes aos senhores cooperadores, para transportes, etc., já foram liberadas, podendo portanto, ficar tranquilos todos aqueles que estão interessados ou de qualquer forma ligados à economia algodoeira do Estado.

Esclarecimentos prestados pela Secretaria da Agricultura

6) — Estão sendo instalados Postos de Venda para recepção das sementes já preparadas pelos Postos de Expurgo que já iniciaram sua remessa para os mesmos, de forma a colocar as sementes em quantidade suficiente à disposição dos lavradores na época propicia de plantio.

I — Sementes recebidas dos cooperadores: em 1954, 630.686 sacas; em 1955, 627.495 sacas.

II — Sementes dos cooperadores analisadas: em 1954, 412.113 sacas; em 1955, 351.362 sacas.

III — Sementes prontas para distribuição: em 1954, 584.633 sacas; em 1955, 415.050 sacas.

IV — Sementes aproveitadas em analise: em 1954, sobra de 1953, 169.595 sacas; em 1955, sobra de 1954, 68.288 sacas.

CONGRATULAÇÕES PELA NOMEAÇÃO DO NOVO PRESIDENTE DO I. B. C.

A diretoria da FARESP congratulou-se com o ministro da, sr. José Maria Whitaker, por motivo da nomeação do sr. Raul da Rocha Medeiros para a presidencia do I. B. C., tendo expedido ontem ao titular daquela pasta o seguinte telegrama:

"A Federação das Associações Rurais do Estado de São Paulo, de acôrdo com a deliberação tomada por sua diretoria, vem apresentar a v. exc. suas mais expressivas felicitações pela escolha do sr. Raul da Rocha Medeiros para a presidencia do Instituto Brasileiro do Café, alto posto que esse eminente brasileiro vai honrar com sua comprovada competencia, grande espirito publico e incansavel dedicação aos interesses da economia nacional. — Atenciosas saudações. — (aa) Clovis de Sales Santos, presidente; Paulo Guzzo, secretario geral da FARESP".

FABRICAS COMEÇAM A CERRAR SUAS PORTAS:

VAI FALTAR BORRACHA

Medidas estão sendo providenciadas para evitar o colapso na industria da borracha

Anuncia-se oficialmente que vai faltar borracha no Estado de São Paulo. Devido a fatores diversos, há certeza agora de que o mercado se ressentirá, já tendo cerrado suas portas varias fabricas de borracha em São Paulo.

PROVIDENCIAS

No intuito de evitar que a falta de borracha venha causar verdadeiro colapso nessa industria, os seus responsaveis estão providenciando urgentes medidas, tendentes a resolver o mais cedo possivel o problema suscitado.

CANCELADOS NA CAIXA ECONOMICA DO ESTADO OS PEDIDOS DE EMPRESTIMOS HIPOTECARIOS

Estabelecida exceção para os que se referem à reforma, construção ou aquisição da casa propria

O Conselho Administrativo da Caixa Economica do Estado tomou, em suas ultimas reuniões, a deliberação de declarar cancelados todos os pedidos de emprestimos hipotecarios ainda não efetivados, ressalvados apenas os referentes à casa propria, já aprovados por deliberação do mesmo Conselho e enquadrados nas normas da Resolução n. 4-55 de 16 de junho findo, reajustados o prazo e juros nos têrmos vigentes.

Diversas razões aconselharam a adoção dessa medida e, entre elas, avultaram os grandes encargos assumidos pela Caixa e a necessidade de sopesar as possibilidades e estabelecer a melhor forma de satisfaze-los.

Acresce que a Caixa, como entidade publica encarregada da guarda das economias do povo e de lhes dar correta aplicação, deve, em primeiro lugar, destinar suas disponibilidades a atender os interesses sociais e coletivos.

A solução do problema da casa propria reune todas essas caracteristicas e, assim, depois de baixada a Resolução n 4 de 16-6-55, o Conselho Administrativo da Caixa Economica do Estado adotou as necessarias instruções, que regulamentam os pedidos de emprestimos destinados à reforma, construção ou aquisição da casa propria. Segundo a nossa reportagem foi informada pelo presidente do Conselho, sr. Ruy de Mello Junqueira, cuja orientação, à frente da administração da Caixa, se vem fazendo notar por uma serie de medidas racionais e construtivas, capazes de elevar o alto conceito daquela instituição de economia popular, são as seguinte novas normas:

1 — O Departamento de Carteiras, da Caixa, receberá até o dia 25 do corrente, pedidos para a obtenção de emprestimos destinados à reforma, aquisição ou construção de casa propria.

2 — Tais pedidos serão classificados em dois planos: a) plano "A" limitado a Cr$ 300.000,00, não ultrapassando o valor do imovel (casa e terreno), já construido ou a construir, a Cr$ .... 380.000,00, para pagamento em 20 anos e juros de 8%, sistema Tabela Prince; plano "B", limitado a Cr$ 300.000,00, não ultrapassando o valor do imovel (casa e terreno), já construido ou a construir, a Cr$ 1.200.000,00, para pagamento em 15 anos e juros de 12%, sistema Tabela Price.

3 — Os emprestimos para reforma de predio residencial só serão concedidos quando sejam integralmente aplicados no aumento de sua capacidade de utilização, observado, quando fôr o caso, o decurso dos prazos acima mencionados.

4 — Os pedidos para obtenção de emprestimos serão processados mediante requerimento, endereçado ao Departamento de Carteira da Caixa, em correspondencia postal registrada, não sendo recebido nenhum pedido pessoalmente.

5 — Constitui condição imprescindivel para obtenção de emprestimo não ser o pretendente proprietario de outro imovel residencial.

6 — Por si só, o pedido não confere ao interessado o direito de obter o emprestimo.

7 — A exclusivo criterio do Conselho Administrativo da Caixa, poderá ser dada preferencia aos interessados que tenham maiores encargos de familia, servindo como desempate sucessivamente os seguintes elementos: a) participação na F. E. B. ou na Revolução Constitucionalista; b) deposito mais antigo na Caixa Economica do Estado.

8 — Depois de receber os pedidos, o Departamento de Carteiras os submeterá à consideração do Conselho Administrativo, que determinará, quando julgar oportuno, a chamada dos interessados através do Diario Oficial, a fim de apresentarem os comprovantes das alegações do requerimento e as propostas da operação pretendida.

9 — A prova de encargo de familia será feita mediante a apresentação de certidão de casamento e de nascimento de filhos menores de 21 anos, solteiros e sem economia propria.

10 — Para efeito do cumprimento de exigencia, o Departamento de Carteiras fará publicar no "Diario Oficial" a relação dos interessados, fixando o respectivo prazo, sendo automaticamente cancelado o pedido do candidato que não atender à convocação.

11 — Se o numero de pedidos fôr superior aos limites estabelecidos adiante, o excedente será sumariamente arquivado: Plano "A", 120; Plano ""B" 120; Para reforma, 80.

12 — E' facultado aos interessados que obtiverem classificação para obter emprestimos, na forma das novas resoluções, o aproveitamento de processos já em andamento na Caixa, reajustados os pedidos aos limites e condições estabelecidas da Resolução n.o 4-55 de 16-6-55.

13 — Publicada a relação dos pedidos entrados no Departamento de Carteiras, os interessados poderão obter, desde logo, o correspondente protocolo, sendo os casos omissos resolvidos pelo presidente do Conselho Administrativo, que poderá solicitar o pronunciamento deste quando julgar conveniente.

Acham-se tais disposições em vigor desde o dia 6 do corrente, estando, portanto, os interessados com uma possibilidade aberta para atender, no momento, às suas necessidades de habitação, graças à administração da Caixa, que, alem do mais, conseguiu ultrapassar um grave periodo de completa retração nesse setor de atividades, recomendavel, não só por sua utilidade, como por sua alta expressão social e solida aplicação do dinheiro que a economia popular, em sua permanente confiança, continua a amealhar na Caixa Economica de São Paulo.

CANDIDATO PROCESSADO

RIO, 8 (Sucursal) — Diversas personalidades, na sua maioria cultores das letras juridicas, se pronunciaram, ontem, a proposito da situação de um dos candidatos, era respondendo a processo-crime (e crime infamante).

Todos foram acordes em que a situação atual desse candidato não o impede de concorrer ao proximo pleito. Se há impedimento — frisaram alguns — esse é de mora!.

NOVA LINHA DA REAL

Deverá ser hoje inaugurada a linha da REAL para Manaus, saindo de São Paulo, feita pelos quadrimotores "Douglas Skymaster". Para o vôo inaugural, foram convidadas altas personalidades.

FESTA NACIONAL FRANCESA

O consul geral da França e a Viscondessa Le Mintier de Lehelec receberão os franceses e os amigos da França, por ocasião do 14 de Julho, à rua Canadá 641, às 11 horas. Durante a cerimonia, o prof. Antonio Carlos Cardoso, sr. Arturo Profili, sr. Biancardini e srta. Chabassus receberão as condecorações que lhes foram atribuidas pelo governo francês.

HOJE

A PARTIR DAS 14:30 HS.

DO PALCO AUDITORIO DA

PRE-4,

RADIO CULTURA DE S. PAULO

1300 KCLOS.

CALOUROS

COLGATE

PALMOLIVE

COM

Helio de Araujo

ANIMANDO O MAIS QUERIDO PROGRAMA DE NOVATOS DO BRASIL

sado de prestar qualquer assistência à sua mãe e à sua irmã. Olhe para ele, e pense no auxilio que lhe pode prestar, em meia duzia de modos! Agora, pergunto se, pelo menos por algum tempo futuro, não servirá ele a seus propositos melhor do que vinte outras pessoas que o senhor poderia encontrar, em circunstancias ordinarias. Não é este um ponto digno de consideração?

— Sim, de fato — disse Squeers, respondendo com um aceno de cabeça a outro da de Ralph.

— Bem — retrucou Ralph. — Permita-me duas palavras em particular.

As duas palavras em particular foram trocadas. Em dois minutos, o Sr. Wackford Squeers anunciou que, a partir daquele momento, o Sr. Nicholas Nickleby estava nomeado e instalado no mister de primeiro professor assistente em Dotheboys Hall.

— As recomendações de seu tio fizeram tudo, senhor Nickleby, — disse Wackford Squeers.

Nicholas, no auge da alegria por seu triunfo, sacudiu calorosamente a mão de seu tio e teria quase prestado um preito de adoração ao Sr. Squeers ali mesmo.

— E' um sujeito de aspecto esquisito — pensou Nicholas. — Mas que tem isso? Porson era um homem de aspecto esquisito, e o Dr. Johnson tambem. Todos esses ratos de biblioteca são assim.

— Amanhã, às oito da manhã, senhor Nickleby — disse Squeers — a carruagem parte. O senhor deve estar aqui um quarto de hora antes, pois levaremos estes meninos conosco.

— Perfeitamente, senhor — disse Nicholas.

— Sua passagem já está paga — resmungou Ralph. — Você só tem de permanecer quente, nada mais.

Outro exemplo da generosidade de seu tio! Nicholas sentiu-se tão comovido ante sua inesperada bondade que mal pôde encontrar palavras para agradecer-lhe; na verdade, não encontrara siquer a metade delas, quando se despediram do mestre-escola e emergiram do portão da "Cabeça do Sarraceno".

— Estarei aqui pela manhã, para assistir à sua partida — disse Ralph. — Nada de imprevidencias.

— Obrigado, senhor — replicou Nicholas. — Nunca esquecerei esta sua bondade.

— Tome cuidado em não esquecer — replicou o tio. — E' melhor ir para casa agora e arrumar o que tem de levar. Acha que não errará o caminho de Golden Square, antes disso?

— Por certo — disse Nicholas. — Ademais, não custará perguntar.

— Deixe então estes papéis com o meu escrevente — disse Ralph, apresentando pequeno embrulho. — Diga-lhe para esperar até que eu volte.

Nicholas prazeirosamente aceitou a incumbencia e, despedindo-se afetuosamente de seu digno tio, ao que o cordial cavalheiro replicou com um resmungo, apressou-se a dar conta do recado.

Encontrou sem dificuldade a Golden Square. O Sr. Noggs que se detivera por um minuto ou dois na taverna, estava abrindo a porta da frente com um cadeado, quando ele chegou aos degraus.

— Que é isso? — inquiriu Noggs, apontando para o embrulho.

— Pagamentos em dia, e não se fazem perguntas — disse Squeers, acenando com a cabeça.

— Isso mesmo, exatamente — disse o outro. — E atenção estrita à educação moral, tambem.

— Estritissima.

Suponho que não se permita excesso de escrever para casa? — disse o padrasto, hesitante.

— Nada, a não ser uma carta circular, pelo Natal, para dizer que eles nunca se sentiram tão felizes e esperam que nunca os mandem buscar.

— Nada podia ser melhor — disse o padrasto, esfregando as mãos.

— Bem, já que nos entendemos mutuamente — disse Squeers — permite-me perguntar-lhe se me considera um homem altamente exemplar, virtuoso de boa conduta na vida particular e se, como pessoa cujo mister é tomar conta de jovens, deposita a mais forte confiança em minha indiscutivel integridade, em minha liberalidade, em meus principios religiosos e em minha capacidade.

— Certamente — replicou o padrasto, retribuindo o sorriso do mestre-escola.

— Talvez o senhor não faça objeção a dizer isso, se eu o indicar como fonte de referencia?

— De maneira alguma.

— Melhor para o senhor — disse Squeers, apanhando uma pena. — Assim é que se fazem negocios e é disto que gosto.

Tendo anotado o endereço do Sr. Snawley, o mestre-escola passou a realizar a tarefa ainda mais agradavel de extrair o recibo do pagamento adiantado do primeiro trimestre. Mal o havia terminado, quando se ouviu outra voz inquirindo pelo Sr. Squeers.

— Aqui está ele — replicou o mestre-escola. — Que é?

— Apenas uma questão de negocios, senhor — disse Ralph Nickleby, apresentando-se, seguido de perto por Nicholas. — Houve um anuncio seu nos jornais desta manhã...

— De fato, senhor. Por aqui, por obsequio — disse Squeers, que a esse tempo voltara ao reservado junto à lareira. — Queiram sentar-se.

— Bem, obrigado — replicou Ralph, seguindo a palavra com a ação e colocando o chapéu na mesa à sua frente. — Este, senhor, é meu sobrinho, o Sr. Nicholas Nickleby.

— Como vai passando, senhor? — disse Squeers.

Nicholas inclinou-se, disse que ia bem e pareceu muito espantado com o aspecto externo do proprietario de Dotheboys Hall, como efetivamente estava.

— Talvez o senhor se lembre de mim — disse Ralph, olhando escrutinadoramente para o mestre-escola.

— O senhor pagou-me pequena conta a cada uma de minhas visitas semestrais à cidade, durante alguns anos, se não me engano — replicou Squeers.

— De fato — disse Ralph.

— Pelos mais de um rapaz chamado Dorker, que infelizmente...

"AO BATER DA TECLA..."

"9 DE JULHO", PROVA INTERNACIONAL

EDUARDO PINTO

Quem está do lado de fora não pode pensar, jamais, no que representa para uma empresa realizar provas como "A Gazeta Esportiva" promove anualmente — "9 de Julho" e "São Silvestre". Meses e meses de trabalho estafante, de estudos, projetos e um mundo de coisas de que são encarregados homens experientes e conhecedores do assunto. Especialistas varios se unem num grupo e trabalham ativa e intensamente, visando melhorar, sempre e sempre, as competições, cujo exito continuo aumenta a responsabilidade de seus empreendedores.

Amanhã, São Paulo estará em festa esportiva. Viverá um dos seus grandes dias, com a prova ciclistica, uma das mais importantes do mundo, com centenas de participantes de varios paises. A sua tradição, a repercussão que encontrou no Brasil e no exterior, a ampliação crescente que, de ano a ano acusa, fizeram da "9 de Julho" uma competição internacional e parte das comemorações da Revolução Constitucionalista.

Estamos certos de que a "9 de Julho" neste ano suplantará às mais otimistas previsões, o que, aliás, aconteceu nos anos em que foi disputada. Não chegará, é claro, às proporções da monumental "São Silvestre" mas se aproximará bastante, porque não faltou vontade, disposição e competencia dos homens que se encarregaram desse notavel empreendimento esportivo.

"A Gazeta Esportiva", com tais realizações bem justifica o "slogan" "Nós trabalhamos pelo esporte". Muito tem feito pelo desporto nacional e internacional e esse é mais um serviço que presta. Os cinco circulos da bandeira Olimpica, representando os cinco Continentes unidos através do esporte, têm como simbolo a confraternização internacional e podem muito bem, porque é de direito e de justiça, figurar na jachada do edificio da Fundação Gasper Libero, principalmente, quando de provas de tal amplitude.

Joel Neli e seus companheiros estão esgotados com o trabalho de tantos meses. Mas, compensados porque terão a satisfação de notar que não lutaram inutilmente e que alcançaram os objetivos determinados.

PALMEIRAS MODIFICADO PARA O JOGO COM O AMERICA

Ivan e Tocafundo ausentes do conjunto esmeraldino — Cacá e Alarcon dificilmente integrarão o vice-campeão carioca

Tudo faz crer que o torneio "Charles Miller" será decidido antes da sua ultima rodada. Por mais paradoxal que pareça, hoje à tarde, após a peleja entre Palmeiras e América, o Campeão do IV Centenario deverá conquistar mais um pomposo titulo.

Jair, depois de afastado da equipe por deficiencia, acaba de reconquistar definitivamente a meia esquerda e será uma das atrações do sensacional cotejo de hoje à tarde.

E' que a representação esmeraldina, em que pese a excepcional forma que desfruta o clube de Campos Sales, preparou-se cuidadosamente para o sensacional confronto desta tarde e precavida como está reune grandes possibilidades de superar o vice-campeão carioca. Como se sabe, na hipotese de vitoria dos "periquitos" o América ficaria com quatro pontos perdidos e como os "Mosqueteiros" estão apenas com 1 ponto perdido na tabela de classificação do atraente certame, qualquer que seja o resultado da luta com Benfica, o clube da "Fazendinha" será o campeão.

ALTERADO O "ONZE" ALVI-VERDE

Depois de varias experiencias, a direção esmeraldina resolveu promover o retorno de varios profissionais que se encontravam afastados do quadro por deficiencia. O meia esquerda Jair, por exemplo voltou a preterir Ivan e reconquistou definitivamente a meia esquerda. Ney será o comandante da ofensiva. Liminha substituirá a Renato na ponta direita, tudo isto em relação ao ataque. Quanto à defesa, Belmiro e Tocafundo que na opinião dos responsaveis pela orientação palmeirista não vinham correspondendo, cederão os seus postos a Dema e Fiume, respectivamente. São estas as modificações que serão introduzidas no quadro do Parque Antartica no dificil compromisso com o América. Esperam, no entanto, os diregentes alvi-verdes, com aquelas providencias, dar mais vitalidade ao conjunto.

O AMERICA

O vice-campeão carioca, segundo se comenta, não contará com dois dos seus mais destacados valores, hoje à tarde. Trata-se de Cacá e Alarcon, "cracks" excepcionais, esteios da defesa e do ataque, respectivamente. Convém não esquecer, entretanto, que na peleja com o Corintians, o alvi-rubro não contou com aqueles "cracks", disputou excelente peleja e só caiu derrotado porque o gremio da "fazendinha", em noite inspirada, realizou contra os diabos rubros uma das suas melhores exibições nos ultimos anos.

Como se vê, o América possui um plantel dos mais brilhantes e por isso não será a ausencia de um ou dois valores que quebrará a sua harmonia. Com Alarcon e Cacá ou sem eles o quadro americano deverá ser apontado como adversario perigoso, não só porque vem jogando com apreciavel segurança, até porque os seus profissionais naturalmente entrarão em campo resolvidos a lutar com flama, a fim de registrar um resultado satisfatorio, unico meio de aguardar, com alguma possibilidade de sucesso, o resultado da contenda entre Corintians e Benfica. Que se precavenha o Palmeiras...

OS QUADROS E JUIZ

As equipes jogarão com a seguinte escalação:

PALMEIRAS — Laercio, Manoelito e Valdir; Valdemar, Fiume e Dema; Liminha, Humberto, Ney, Jair e Rodrigues.

AMERICA — Pompéia, Rubens (Cacá) e Osmar; Ivan, Osvaldinho e Helio; Canario, Washington, Leonidas, Alarcon (Vassil) e Ferreira.

Gama Malcher dirigirá o contenda.

Manoelito, zagueiro lateral e um dos valores mais regulares da representação dos "periquitos"

APONTADOS OS FINALISTAS PARA A RODADA DE ENCERRAMENTO DO CAMPEONATO DE NOVISSIMOS

No ginasio da TV-Recorde a disputa das pelejas — Escalação das lutas

Com as quatro lutas restantes das semifinais, anteontem disputadas na Academia Brasileira de Pugilismo, estão apontados os finalistas da rodada de encerramento do Campeonato de Novissimos "Mario Gerri", a realizar-se hoje à noite no ginasio da TV-Record.

Nesses encontros, Carlos Fiore, do Guarani, suplantou Osvaldo Luciano de Jesus, da Portuguesa, por relativa margem de pontos, e Benedito Godoi, da Portuguesa, levou de vencida Ivanildo Sampaio Xavier, do São Paulo, por regular margem.

Nas outras lutas, Landivino P. Brandão, da Portuguesa, foi declarado vencedor de Adalberto Quinonciro, do Sta. Marina, por ausencia, e Francisco Cocan, do São Paulo, tambem foi considerado vencedor de seu companheiro de clube Coliz Garcia, que não pôde enfrentá-lo por estar contundido.

Tratando-se de pelejas cujos vencedores conquistarão os titulos de campeões, é licito prever-se combates encarniçados, nos quais os antagonistas tudo farão para colher o triunfo.

ESCALAÇÃO DAS PELEJAS

A escalação das pelejas constantes do programa é a seguinte:

1.a luta — peso mosca — Milton Trevisani (Guarani) vs. Fernando de Oliveira (Guarani).

2.a luta — peso galo — José Ernesto Elias (Guarani) vs. Arivaldo de Sousa (Guarani).

3.a luta — peso pena — Oscar Alves de Almeida (Palmeiras) vs. Manuel Delfino (Palmeiras).

4.a luta — peso leve — Geraldo Barnabé (Portuguesa) vs. José Rosa dos Santos (Sta. Marina).

5.a luta — peso meio medio (ligeiro) — Autair Mariano (S. Paulo) vs. Carlos Fiore (Guarani).

6.a luta — peso meio medio — Aparecido dos Santos (São Paulo) vs. Laudivino P. Brandão (Portuguesa).

7.a luta — peso medio (ligeiro) — Antonio Teixeira da Mota (Portuguesa) vs. Fermino de Sousa Abate (Portuguesa).

8.a luta — peso medio — Abrão Francisco de Sousa (Corintians) vs. Sebastião Floriano Peixoto (Corintians).

9.a luta — peso meio pesado — Geraldo Juvenal (Sta. Marina) vs Francisco Coca (São Paulo).

10.a luta — peso pesado — Liberato Dias Assunção (Três Leões) vs. Benedito Godoi (Portuguesa).

PESAGEM

Todos os amadores escalados deverão comparecer, impreterivelmente, às 8 horas, para a competente pesagem.

CORREIO PAULISTANO

tradição de dignidade agora acima de partidos e independente de grupos

CURSO TECNICO DE NATAÇÃO

Encerra-se a manhã o prazo para as inscrições no 1.o Curso Tecnico-Pedagogico de Natação, a ser realizado em Rio Claro, sob os auspicios da Federação Paulista de Natação, com a cooperação do Ginasio Koelle, daquela cidade. A louvavel iniciativa da mentora da aquatica estadual teve grande repercussão não só no "hinterland" paulista, como tambem em outros Estados, justificando-se portanto, o elevado numero de inscritos que vai acolher.

Graças à colaboração emprestada a este empreendimento pelo Ginasio Koelle, o problema de alojamento foi resolvido satisfatoriamente, pois que todos os inscritos permanecerão naquele educandario no periodo compreendido pelo referido curso, independente de qualquer despesa. Para 15 inscritos do interior, indicados pela F. P. N., haverá igualmente fornecimento de alimentação, por gentileza da Cia. Cervejaria Rio Claro.

O transporte dos interessados deverá correr por conta de cada um, a menos que a entidade maxima da aquatica paulista consiga a ajuda do Departamento de Educção Fisica e Esportes, com o fornecimento de passes ferroviarios. Os interessados deverão dirigir-se à secretaria da Federação Paulista de Natação, à rua Germaine Buchard, 451.

NOTAS CARIOCAS

Waldemar Santana, o vencedor de Hélio Gracie, aceitou o convite para lutar com Carlson. Ao que tudo indica, este será um dos mais empolgantes encontros de "vale tudo" realizado no Brasil.

—— Fluminense e Riachuelo defrontar-se-ão hoje, em disputa do campeonato de basquete.

—— O Vasco da Gama comprou o passe do goleiro Hélio, do São Cristovão. Os "cadetes" ainda não se conformaram e vão recorrer, novamente, ao T.J.D.

—— João Carlos esteve ontem nas Laranjeiras e treinou normalmente. Os dirigentes tricolores continuam afirmando que o atacante não pertence mais ao Fluminense. O jogador, por sua vez, diz que não assina contrato com o Botafogo, pois as bases não lhe interessam. Está cada vez maior a confusão...

—— Caso Corintians e América fiquem empatados em primeiro lugar no Torneio Charles Muller, o cotejo decisivo será realizado no dia 16 de julho no Maracanã.

—— Contrariando todas as previsões, Indio deverá estar presente no prelio ante o Penarol.

—— Armando Vieira deverá participar da Taça Davis. A estréia do campeão será contra os australianos. Sabe-se que as despesas correrão por conta do atleta patricio.

—— O Country Club sagrou-se vencedor do Torneio patrocinado pela Federação Metropolitana de Tenis.

—— A arrecadação do Torneio Charles Miller, até o encontro Corintians x América, é de Cr$. 11.997.112,20.

—— Baduca renovou contrato com a Portuguesa.

CUMPRE-SE HOJE A PRIMEIRA JORNADA DO CAMPEONATO ATLETICO DE «NOVOS»

Na pista da Associação Desportiva Floresta o promissor confronto do esporte-base — O horario das provas e os recordistas

Um dos mais sugestivos certames da temporada oficial de atletismo está anunciado para as tardes de hoje e de amanhã, tendo como local a pista do estadio da Associação Desportiva Floresta. Trata-se de mais uma etapa do "Torneio Eficiencia", empreendimento que compreende varios certames, destinado às diversas categorias em que estão distribuidos os praticantes do esporte-base em nosso Estado. O cotejo deste fim de semana congregará os militantes da classe de "novos", agrupamento que reune elementos promissores no cenario atletico bandeirante.

Como nos anos anteriores, a disputa do troféu "Eurico Teixeira de Freitas, instituido pelo Clube de Regatas Tietê, constitui grande atrativo para os que se dedicam à pratica do esporte-base. O Pinheiros, que desde os primeiros instantes da temporada oficial vem impressionando bem com a atuação de seus atletas, mantem-se na liderança do "Torneio Eficiencia", secundado pelo Tietê, seu mais direto antagonista.

O programa organizado para estas duas tardes do atletismo paulista é dos mais extensos, justificando-se, portanto, seu desdobramento, o que sem duvida contribuirá para maior comodidade no desenvolvimento das atividades, favorecendo igualmente o registro de indices tecnicos compativeis com o grau de progresso que experimentados nesta especialidade.

AS PROVAS

As provas anunciadas para a tarde de hoje subordinam-se ao seguinte horario:

Às 14,30 horas — 295 metros com barreiras — semi-finais; salto em altura e arremesso do martelo.

Às 15,50 horas — 64 metros com barreiras (feminino) — semi-finais; e salto em altura (feminino).

Às 15,10 horas — 100 metros rasos — semi-finais; salto triplice e arremesso do disco (feminino).

Às 15,30 horas — 64 metros com barreiras (feminino) — final.

Às 15,50 horas — 75 metros rasos (feminino) — semi-finais; e arremesso do peso

Às 16,10 horas — 295 metros com bareiras — final.

Às 16,30 horas — 1.000 metros rasos — final.

Às 16,50 horas — 100 metros rasos — final.

Às 17,10 horas — 75 metros rasos — final.

Às 17,30 horas — revezamento 4 x 100 metros — final.

OS RECORTISTAS

São detentores dos recordes da classe de "novos", os seguintes militantes:

Certame masculino:

100 metros rasos — Jairo Danton Reipert, Tietê, 10"9.

1.000 metros rasos — Sebastião de Souza, Tietê, 2'37"0.

295 metros com barreiras — Domingos Fraga Salvado, São Paulo, 39"6.

Revezamento 4 x 100 metros — Turma do São Paulo (Germano-Salgado-Mello-Ferreira), 3"7.

Salto em altura — Alberto Bacan, Tietê, 1,83.

Salto triplice — Adhemar Ferreira da Silva, São Paulo, 14,22.

Arremesso do peso — Osmar Ferreire Duque, Paulistano, 12,99.

Arremesso do martelo — Haroldo Guimarães, Pinheiros, 53,88.

Certame feminino:

75 metros rasos — Marlene Mattos, Tietê; Marliese Karres, Pinheiros; e Georgina Pinto Correia, Pinheiros, 10""0.

64 metros com barreiras — Maria José Ferreira, S. Paulo, 11"0.

Salto em altura — Maria Krummel, Tietê, 1,41.

Arremesso do disco — Leda Carvalho, Tietê, 33,98.

«ASES» DO TIRO AO ALVO NUM CONFRONTO SUGESTIVO

Efetua-se amanhã a prova de revolver do trofeu "Manuluva"

Os afeiçoados do tiro ao alvo terão amanhã mais uma interessante jornada desta modalidade, com o desfile dos mais categorizados especialistas em arma curta. Trata-se da terceira disputa do troféu "Manuluva", instituido pela Manufatura Brasileira de Luvas Ltda., com o objetivo de incentivar a pratica da empolgante esporte entre nós.

Após as sensacionais exibições que os nossos atiradores proporcionaram a todos quantos presenciaram o desenrolar da disputa da taça "Rotary Internacional", tivemos um periodo de inatividade neste importante setor, que amanhã voltará corresponder à expectativa.

Esta competição, lançada há dois anos nos circulos do tiro ao alvo paulista tem uma regulamentação interessante, prevendo varias demonstrações de especialistas. Na primeira realização esta competição congregou os atiradores em pistola livre, ocasião em que a vitoria coube à equipe do Clube de Regatas Tietê, integrada por Pedro Simão, Carlos Cirylo e Kaspar, com um total de 1.504 pontos.

Em 1954 o torneio foi de carabina, nas três posições fundamentais, cabendo, desta feita, o triunfo à representação da Associação Desportiva Floresta, que contou com o concurso dos atiradores Milton Sobecinski, Hans Goldschmidt e Luiz Artigas Martins, destacando-se, entre eles, pela "performance" notavel que assinalou, o jovem Milton Sobecinski, esteio da representação alvi-celeste.

A competição de amanhã irá apresentar os melhores especialistas em revolver, sendo bem possivel que o valioso troféu volte para as mãos do Tietê, presentemente possuidor de uma das melhores equipes em arma curta do país. Tudo depende, não resta duvida, das condições do tempo, fator de particular importancia nos concursos desta natureza.

Valiosos premios serão disputados entre os melhores atiradores do Estado. Alem do troféu "Manuluva", que é de posse transitoria indefinida, serão os participantes que obtiverem as cinco primeiras colocações, na ordem individual, premiados com medalhas de prata, cunhadas especialmente para este promissor acontecimento do tiro ao alvo paulistano.

A prova tem seu inicio marcado para as 8 horas, devendo todos os participantes apresentarem-se com a devida antecedencia, para o sorteio dos postos.

CAMPEONATO PAULISTA DE HOQUEI

C. A. São Paulo x Santos F. C. defrontam-se nos jogos da terceira rodada

As partidas serão travadas no ginasio do Pacaembu — Favorito o São Paulo

Dando sequencia à disputa do Campeonato Paulista de Hoquei, defrontam-se hoje à noite, no ginasio do Pacaembu, o C. A. São Paulo e o Santos F. C., nos jogos correspondentes à terceira rodada do primeiro turno do certame do esporte do estique e do patim.

Estreando nas lides hoquistas, o Santos F. C. terá como adversario quadros constituidos por jogadores bastante traquejados, e que por varias vezes sagram-se campeões em torneios anteriores.

Os santistas pagarão o tributo do seu noviciado, pois à melhor classe e experiencia com que contam os tricolores santamarenses faz serem eles apontados como favoritos.

Todavia, contando em suas fileiras com elementos jovens e dotados de espirito combativo, o clube de Vila Belmiro confia neles a fim de não deixarem-se influenciar pela cotação dos sampaulinos, entrando com denodo e galhardia para não sofrerem uma derrota contundente.

Mesmo a despeito do favoritismo com que são apontados, os defensores do São Paulo jamais poderão substimar o antagonista,

Antoninho, veterano e valoroso defensor do C. A. São Paulo.

pois, caso contrario, arriscam-se a ser surpreendidos pelo entusiasmo e ardor com que se atiram à luta os jovens santistas.

5 POR DIA...

1 — Em 1928, o esportista Lourenço de Campos Machado, diretor da A. A. S. Bento, e que tambem fora diretor da Apea chefiara um movimento em pról da implantação do profissionalismo em S. Paulo. Chegara a fundar a Liga Paulista de Profissionais de Futebol, mas sem a adesão de nenhum clube! Apenas adesões de inumeros jogadores. Epoca em que o nosso futebol andava em completa decadencia moral. Não havendo adesão de clubes, a despeito do semiprofissionalismo reinante, a Liga desapareceu dentro de pouco tempo.

2 — Nos Jogos Olimpicos de 52, em Helsink, no salto em altura tomaram parte dezessete atletas. O Brasil foi representado pela atleta paulista Deise de Castro que se classificou em 12.o posto com 1,50 mts. Triunfou a sul-africana Ester Brand com 1,67 mts. Em segundo lugar a representante da Grã-Bretanha, Sheila Lerwill, com 1,65 mts. Nessa prova, Deise foi a unica atleta da America do Sul.

3 — A primeira luta de box que foi irradiada, nos Estados Unidos, foi entre Jack Dempsey e Jess Willard, em de julho de 1919 que se efetuou no estadio de Toledo. Dempsey triunfou, por nocaute, no terceiro assalto. Era a vitoria mais rapida de um desafiante sobre o detentor do titulo. E começava o grande reinado do 8.o campeão mundial da classe dos pesos maximos.

4 — No seculo XVI, os italianos deram à esgrima orientação diferente da usada na Idade Média. Dispensaram o escudo e passaram a usar a espada, tanto no ataque como na defesa. E tambem aboliram os golpes de guma, permitindo somente o uso das estocadas.

5 — O mais famoso artilheiro do futebol sul-continental foi o argentino Marcovecchio que em 1915, marcou 96 gols. Em 1937, o paraguaio Arsenio Erico, atuando em Buenos Aires, pelo Independente, marcou 47 gols. Em 38 e 40, Erico ainda o recordista de gols na Argentina marcando 43 e 40 gols, respectivamente. Barnabé Ferreyra, do River Plate, marcou, em 32, 43 gols. — L. S.

TORNEIO "CHARLES MILLER"

A situação atual dos concorrentes do torneio "Charles Miller" é a seguinte:

		P.p.
1.o	Corintians	1
2.o	America	2
3.o	Benfica e Flamengo	4
4.o	Peñarol	6
5.o	Palmeiras	7

RESENHA DOS FATOS ESPORTIVOS

HUMBERTO AINDA E' UMA INCOGNITA — Ontem os craques esmeraldinos realizaram um proveitoso ensaio individual dando-se em seguida a concentração no Departamento de Esportes. Humberto, que havia melhorado da contusão que o afastou da equipe, ainda não tem a sua presença assegurada e somente antes do jogo, após novo teste, é que se saberá ao certo se o "disco voador" poderá atuar frente ao America.

- * -

FERREIRA, ALARCON E CACA' SOB CUIDADOS MEDICOS — O quadro dos "diabos rubros" está, praticamente, escalado, devendo ser o mesmo que enfrentou o Corintians. Ferreira, Alarcon e Cacá estão sob cuidados medicos, mas, tudo indica que estarão a postos logo mais à tarde.

- * -

FESTIVAMENTE RECEBIDOS OS SANTISTAS — Na manhã de ontem chegaram os jogadores do Santos que cumpriram brilhante campanha em gramados peruanos. A delegação do clube de Vila Belmiro foi recepcionada pela diretoria, familiares e adeptos. Os craques do "campeão da tecnica e da disciplina", foram dispensados devendo se apresentar no proximo dia 18 para prepararem-se para o campeonato.

- * -

JULINHO VAI PARA UBERABA — Os lusos seguem, hoje, às 10,30 horas, por via aérea, para Uberaba, estando a comitiva da Portuguesa assim constituida: diretores, Joaquim Figueiredo Saraiva, Placido Gomes e Armando Garcia; tecnico, Delio Neves; massagista, Mario Americo; jogadores: Cabeção, Lindolfo, Nena, Floriano, Herminio, Santos, Brandãozinho, Zinho, Ceci, Julinho, Ipojucan, Ayrton, Atis, Genê, Zé Amaro, Reinaldo, Edmur e Osvaldinho. Acompanhará a delegação o arbitro Luiz Botini.

- * -

CORINTIANS E SÃO PAULO FORA DA PRIMEIRA RODADA — O campeão paulista e o tricolor vêm de solicitar à F. P. F. para não participarem da 1.a rodada do campeonato paulista, pois pretendem dar ferias aos seus jogadores.

- * -

SEGUEM HOJE OS TRICOLORES — Por via ferrea, embarcam os sampaulinos para Bariri, devendo sair ás 11,30 da Estação da Luz. Chefiando a delegação seguirão os srs. Amilcar Guerra e Marcel Klasko.

- * -

SEVERO EM SÃO PAULO — O ex-defensor do Corintians retornou da França, tudo levando a crer que deverá se radicar novamente entre nós.

- * -

QUEREM JUIZES PAULISTAS — A Federação Gaucha de Futebol solcitou à F. P. F. o fornecimento de uma lista de apitadores bandeirantes com possibilidades de atuar em gramados sulinos.

- * -

NÃO PODERÃO ACEITAR NENHUM CONVITE — Embora contra a vontade, da chefia da delegação do Benfica não é possivel ao campeão português aceitar convite para jogar em São Paulo, visto que o embarque dos lusos para Caracas estar marcado para a proxima terça-feira.

— ...que infelizmente morreu em Dotheboys Hall — disse Ralph, acabando a frase.

— Lembrou-me muito bem, senhor — retrucou Squeers. — Ah, senhor! A senhora Squeers tinha tanta predileção por aquele menino, como se fosse seu filho. Que atenções, senhor, foram dedicadas àquele menino em sua enfermidade! Todas as noites e manhãs eram-lhe oferecidas torradas e chá quente, pois não podia engulir coisa alguma... Teve uma vela no quarto, na propria noite em que morreu... O melhor dicionario foi mandado para que sobre ele repousasse a cabeça... Contudo, não lastimo isso. E' agradavel recordar que fizemos nosso dever para com ele.

Ralph sorriu, como se não quisesse senão sorrir, e olhou em volta para os estranhos presentes.

— Estes são apenas alguns pupilos meus — disse Wackford Squeers, apontando para o menino sobre a valise e para os dois pequenos sobre o assoalho, que haviam estado a olhar uns para os outros sem proferir palavras e a contorcer o corpo nas mais notaveis reviravoltas, de acordo com o costume dos garotos, quando começam a travar conhecimento. — Este cavalheiro, senhor, é um pai que teve a bondade de felicitar-me pelos métodos educativos adotados em Dotheboys Hall, situado, senhor, na deliciosa aldeia de Dotheboys, perto de Greta Bridge, no Yoskshire, onde os jovens recebem alimentação, roupas, livros, banhos, dinheiro de mesada...

— Sim, sabemos de tudo isso — interrompeu Ralph, teimosamente. — Está no anuncio.

— Tem toda a razão, senhor. Está no anuncio — replicou Squeers.

— E na realidade, alem disso — interrompeu o Sr. Snawley — sou levado a assegurar-lhe, senhor, e tenho orgulho por esta oportunidade de assegurá-lo, que considero o Sr. Squeers um cavalheiro altamente exemplar, virtuoso, de boa conduta e...

— Não tenho duvidas disso — disse Ralph, cortando a torrente de recomendações. — Não tenho a menor duvida disso. Suponhamos que tratemos de negocios?

— Com toda a vontade, meu caro senhor — replicou Squeers. — Nunca adie os negocios, eis a primeira lição que damos aos nossos alunos de comercio. Jovem Belling, meu bem, lembre-se sempre disso; está ouvindo?

— Sim, senhor — replicou o jovem Belling.

— Ele se lembra mesmo do que é? — interrogou Ralph.

— Diga ao cavalheiro — ordenou Squeers.

— Nunca... — repetiu o jovem Belling.

— Muito bem — disse Squeers. — Continue.

— Nunca... — repetiu de novo o jovem Belling.

— A... — sugeriu bondosamente Nicholas.

— A... adie... os negocios — disse o jovem Belling. — Nunca... adie... os negocios.

— Muito bem, senhor — disse Squeers, lançando um olhar fulminante ao esquecido. — O senhor e eu, a proposito, teremos de realizar um pequeno negocio particular.

— E agora — disse Ralph — é melhor que realizemos o nosso, se possivel.

— A sua vontade — disse Squeers.

— Bem — continuou Ralph. — E' bastante breve. Logo se expõe; e espero que chegue a termo feliz facilmente. O senhor anunciou que necessitava de um assistente capaz, não é?

— Precisamente — disse Squeers.

— E necessita realmente de um?

— Por certo.

— Aqui está ele! — disse Ralph. — Meu sobrinho Nicholas, ainda quente do forno escolar, com tudo quanto aprendeu, fermentando na cabeça e nada a fermentar no bolso. Eis justamente o homem de que o senhor precisa.

— Receio — disse Squeers, perplexo ante tal pedido, da parte de um jovem do aspecto de Nicholas. — Receio que o jovem não me convenha.

— Sim, convirá — disse Ralph. — Sei disso melhor. Não perca a oportunidade, senhor; o senhor estará dando lições a todos os jovens fidalgos em Dotheboys Hall, dentro de menos de uma semana, a menos que este rapaz seja mais obstinado do que imagino que é.

— Temo, senhor — disse Nicholas, dirigindo-se ao Sr. Squeers — que o senhor faz objeções à minha juventude e ao fato de eu não ser Bacharel em Artes.

— A ausencia de um grau colegial é uma objeção — replicou Squeers, assumindo o aspecto mais grave que podia e consideravelmente intrigado, tanto pelo contraste entre a simplicidade do sobrinho e as maneiras desembaraçadas do tio, como pela incompreensivel alusão aos jovens fidalgos sob sua tutela.

— Olhe aqui, senhor — disse Ralph. — Colocarei este assunto sob sua verdadeira luz em dois segundos.

— Tenha a bondade — replicou Squeers.

— Este é um rapaz, ou um jovem, ou um moço, ou um fedelho, ou seja o que o senhor quiser chamá-lo, de dezoito ou dezenove anos, mais ou menos.

— E' o que vejo — tornou o mestre-escola.

— Tambem eu — disse o Sr. Snawley, achando bom apoiar de vez em quando seu novo amigo.

— O pai dele morreu e ele não tem o menor conhecimento da vida nem recursos de espécie alguma, e precisa de fazer alguma coisa — disse Ralph. — Recomendo-o a esse seu esplendido estabelecimento como uma vereda que o conduzirá à fortuna, se ele a seguir do modo adequado. Está entendendo?

— Qualquer um pode entende-lo — replicou Squeers, meio imitando o desdém com que o velho cavalheiro contemplava seu inconsciente sobrinho.

— Farei isso, sem duvida — disse àvidamente Nicholas.

— Fará isso, sem duvida, como o senhor observa — disse Ralph, no mesmo tom seco e duro. — Se algum capricho do temperamento o induzisse a deixar de parte esta oportunidade de ouro, antes de have-la levado à perfeição, considero-me dispen-

Será disputado hoje o premio "9 de Julho"

A TRADICIONAL PROVA APRESENTA UM CAMPO CHEIO E MUITO EQUILIBRADO — GIL BLAS E BORGHESE EM NOVO ENCONTRO — INFORMES E PROGNOSTICOS DO "CORREIO PAULISTANO" — PROGRAMA E MONTARIAS OFICIAIS

O Jockey Club de São Paulo fará realizar hoje, à tarde, em Cidade Jardim, mais uma sabatina altamente promissora.

O programa, que compreende sete provas, todas muito bem formadas, encerra um atrativo, não da esfera classica, mas com tal sabor — o premio "9 de Julho", que lembra a data gloriosa da revolução constitucionalista de 32. A prova, reservada a animais nacionais de diversas idades, marcará o encontro de Gil Brás, Firmino, Odeon, Florin, Quental, Old Parr, Borghese e Fá Maior, havendo a distribuição dos quilos nivelando as forças.

Gil Blás e Borghese, que ainda há pouco se encontraram, levando a melhor aquele, vão, assim, ajustar velhas contas.

As provas complementares receberam tambem denominações proprias quatro delas alusivas à data: "Miragaia", "Martins", "Drausio" e "Camargo". Do programa fazem parte ainda os premios "Sociedade Brasileira de Cardiologia" e "XIII Congresso Brasileiro de Cardiologia".

INFORMES

Encontrarão os leitores, a seguir, os informes do "Correio Paulistano" para as carreiras de logo mais, em Cidade Jardim:

1o PAREO — "Miragaia" — Cr$ 35.000,00 — 1.600 metros — Às 13,45 horas.

Ks.
(1 Golden Horse, J. Car. 58 7
1(
(" Gadah, M. Alonso .. 55 4
2-2 Eracela, J. Alves .. 56 1
(3 Grão Pachá, L. Osorio 58 5
3(
(4 Vila Sofia, n|correrá . 55 3
(5 Pemba Kid, R. Zam. 56 2
4(
(6 Abigail, A. Altran .. 53 6

Não são muitos os concorrentes, mas não está facil a prova. Gostamos mais de Eracela, que, ha uma semana, ao reaparecer, produziu atuação de destaque, terminando em bom terceiro de Guaponga e Grá Pachá. Golden Horse que tambem se houve a contento na mais recente apresentação, parece a melhor indicação para a dupla, ainda mais que o seu numero terá o reforço nada desprezivel de Gadah, um cavalo falso, mas de bons recursos. Grão Pachá, que não costuma confirmar atuações, pode ser apontado como a terceira figura do pareo. Pemba Kid falhou na ultima apresentação; mantem-se em bom estado e está bem colocada na prova, constituindo um excelente azar. Abigail atravessa uma fase feliz, mas, com a nova enturmação, caiu numa companhia aborrecida.

2.o PAREO — "Martins" — Cr$ 60.000,00 — 1.200 metros — Às 14,15 horas.

Ks.
1-1 Tomba, R. Latorre . 56 5
(2 Gafista, Pinheiro F.o 55 3
2(
(3 Cokaxa, M. Alonso . 52 6
(4 Iri Mirim, J. Carval. 55 1
3(
(5 Gingrina, A. Xavier 55 2
(6 Estrela Azul, J. P. S. 55 7
4(
(7 Iceland, R. Olguin . 55 4

A carreira eliminatoria de potrancas da nova geração tem em Tomba, que de forma tão destacada se houve na ultima apresentação, a sua mais provavel ganhadora. A dupla com Gafista, sempre em progressos, encontra maior numero de partidarios. Iri Mirim não tem corrido de todo mal e já evidenciou mesmo alguns progressos, podendo aparecer colocada. Estrela Azul descansou e melhorou, voltando em condições de fazer boa figura. Iceland não correu de todo mal na apresentação de estreia. A turma está desfalcada e, assim, não será demais que chegue colocada. Cokaxa é muito fraquinha, pelo visto, e Gingrina não deixou qualquer impressão ao estrear.

3.o PAREO — "Drausio" — Cr$ 60.000,00 — 1.200 metros — Às 14,45 horas.

Ks.
1-1 Ortega, L. B. Gonçal. 55 1
(2 Sinimbu, D. Garcia . 56 5
2(
(3 Ivanise, F. Sobreiro . 55 3
(4 Sirana, E. Gonçalves 55 2
3(
(5 Mascote, A. Xavier . 55 6
(6 Gillenia, P. Vaz ... 55 4
4(
(7 Fujii, R. Zamudio . 55 7

Ortega, que tem suas pretensões fortemente amparadas pelo retrospecto, encontrou boa oportunidade para ganhar. A turma está muito desfalcada de valores. Agrada-nos Sinimbu, que, pelo menos, vem acusando alguns progressos, para o segundo posto. Gillenia já figurou, de uma feita, na areia; mantem bom estado e pode aparecer no marcador. Sirana tem trabalhos que chegam a agradar, mas, em carreira, nada tem produzido. Mascote evidenciou alguns progressos, nada podendo pretender, normalmente, Ivanise e Fujii.

4.o PAREO — "Camargo" — Cr$ 45.000,00 — 1.500 metros — Às 15,20 horas.

Ks.
(1 Gracieuse, J. Roldão 52 9
1(
(2 Hispanica, J. Camar. 54 7
(3 Delight, W. Montan. 53 4
2(
(4 Relva, M. Alonso .. 53 3
(5 Hoya, J. M. Amorim 52 1
3(
(6 Blonde, C. Aurungo . 52 6
(7 Sweet Arpege, A.D.X. 54 8
4(8 Diretriz, M. Teixeira 52 2
(9 Difusa, D. Freire .. 52 5

A prova é de animais de parcos recursos e ainda reservada a aprendizes, inclusive dois, da Escola de Aprendizes, em primeira apresentação publica: J. Roldão e D. Freire. De qualquer forma, Gracieuse, que atravessa uma fase muito feliz, deve merecer a atenção do publico. Delight tem igualmente evidenciado progressos e é das melhores montadas, constituindo, assim, boa indicação para a dupla. Sweet Arpege anda muito bem e tem figurado destacadamente, podendo até ganhar. Hoya não tem corrido mal e é depositaria de muitas esperanças. Difusa se houve a contento na ultima apresentação e ainda melhorou. Diretriz não se recomenda pelo retrospecto, mas seus exercicios chegam a agradar. Muito fraquinhas as demais, inclusive Relva, que, no Bonfim, na ultima apresentação, chegou em segundo.

5.o PAREO — "Sociedade Brasileira de Cardiologia" — Cr$ 35.000,00 — 1.500 metros — Às 15,55 horas.

Ks.
(1 Praliné, R. Zamudio 56 5
1(
(2 Desgosto, W. Montan. 54 8
(3 El Red, E. Gonçalves 51 2
2(4 Craterin, A. Artin . 51 7
(5 Danoza, G. Santos . 46 1
(6 Del Rio, D. Garcia . 57 4
3(7 Fleet-Ace, A Xavier 51 11
(8 Dagon, J. Alves 53 9
(9 Gracejo, L. B. Gonç. 58 3
4(10 Anseio, M. Alonso . 48 6
(11 Eronico, L. Osorio . 56 10

A egua Praliné ganhou, ha uma semana, de forma impressionantemente facil. Está em turma mais reforçada, é verdade, mas, para bisar aquele feito, basta confirmar aquela atuação. Gracejo esteve em regular descanso; tem trabalhos animadores e perfila-se como a melhor indicação para a dupla. Del Rio fracassou feio na ultima apresentação; suas condições de treino asseguram-lhe uma participação destacada. Desgosto ganhou na ultima oportunidade; subiu, mas ainda aqui não pode ficar à margem das cogitações. Anseio correu a contento, ha uma semana, ao reaparecer, mas está agora em turma mais forte. Craterin, tambem está em turma agora reforçada, mas sempre com pretensões. Eronico tem corrido pouco e os demais concorrentes não chegam a agradar.

6.o PAREO — "9 de Julho" — Cr$ 70.000,00 — 1.600 metros — Às 16,35 horas.

Ks.
(1 Gil Blás, J. Alves ... 55 4
1(
(" Firmino, C. Taborda 51 8
(2 Odeon, F. Pereira .. 53 7
2(
(3 Florin, P. Vaz 58 1
(4 Quental, A. D. Xavier 52 3
3(
(5 Old Parr, A. Xavier 55 2
(6 Borghese, L Diaz ... 56 6
4(
(7 Fá Maior. J. P. Sousa 56 5

Gil Blás que de forma tão autoritaria ganhou de Borghese e Baltimore, não cumpriu, está claro, atuação normal na ultima apresentação, quando perdeu de Erugelo. Suas condições de preparo são muito boas e o pareo, agora mais cheio, se afigura mais favoravel. O proprio Borghese, que já o escoltou, é ainda seu maior adversario. Quental é um cavalo de recursos e dos que se agigantam na areia. Vai leve e tem boas pretensões na carreira, mas não lhe será muito facil quebrar aquela formula. Odeon tem corrido muito bem e está bem colocado no pareo, mas, tal como Quental, não apresenta muitas credenciais para bater Gil Blás e Borghese. Old Par não correu tudo o que sabe na ultima apresentação; está em prova dificil, mas sempre respeitado. Florin atuou a contento, mas está em meio de adversarios fortes. Fá Maior subiu de turma e nesta companhia não pode, por ora, pretender grande coisa. Firmino é reforço da poule de Gil Blás.

7.o PAREO — "XIII Congresso Brasileiro de Cardiologia" — Cr$ 45.000,00 — 1.500 metros — Às 17,15 horas.

Ks.
(1 Fanete, N. Pereira .. 55 4
1(
(" Deauville, M. Alonso 53 8
(2 Quatambu, P. Vaz . 56 7
2(3 Allors, C. Taborda .. 55 9
(4 Filion, L. A. Pinheiro 56 6
(5 Manegre, W. Garcia 56 3
3(6 Jubilum, E. Silva ... 56 5
(7 Faisão, L. B. Gonçal. 56 10
(8 Kapurtala, Pinh. F.o 56 2
4(9 Quimono, L. Vargas 56 1
(10 Hayu, F. Costa 56 11

Não convenceu a todos o ultimo comportamento de Quatambu. Realmente, teve uma direção desinteressada e, assim, muito boas são as suas possibilidades de vitoria. Fanete correu muito bem, na apresentação de estreia, e constitui agora grande candidato à vitoria. Kapurtala não tem corrido de todo mal e vem agradecendo cada apresentação. Deve agora ser olhado como adversario certo. Hayu, ao estrear, era depositario de grandes esperanças. Falhou, por peripecias, merecendo agora boas atenções. Jubilum anda muito bem e está bem colocado na turma, constituindo boa indicação para os que apreciam um dividendo gordo. Deauville tem corrido a contento e reforça bastante a poule de Fanete. Quimono pode figurar e até ganhar, bastando para tanto prdouzir dentro das suas reais capacidades. Os demais concorrentes parecem aqui deslocados.

* * *

O 1.o pareo será corrido às 13,45 horas.

Todos os pareos na areia, sendo os 2.o e 3.o pela variante.

O 4.o pareo é reservado a aprendizes.

O "Betting" Duplo desta corrida tem um saldo de Cr$ .... 105.176,20.

PALPITES DO "CORREIO PAULISTANO"

CIDADE JARDIM

NOSSO FAVORITO	O INIMIGO	A DIFERENÇA
ERACELA	GOLDEN HORSE	GRÃO PACHA'
TOMBA	GAFISTA	IRI MIRIM
ORTEGA	SINIMBU'	GILLENIA
GRACIEUSE	DELIGHT	SWEET ARPEGE
PRALINE'	GRACEJO	DEL RIO
GIL BLÁS	BORGHESE	QUENTAL
QUATAMBU	FANETE	KAPURTALA

DIFICIL PROGNOSTICO PARA O G. P. «ANTENOR LARA CAMPOS»

Quase todos os potrinhos concorrentes se nivelam em valor — Pilotos oficiais

O grande atrativo do festival de amanhã, em Cidade Jardim, é o G. P. "Antenor Lara Campos", tambem conhecido por Seleção de Potros. A prova, em 1.500 metros, se não reuniu as inscrições dos mais destacados valores da turma, como Rocket e Timão, marcará o encontro dos "novos" que ocupam o segundo plano, em qualidade, da geração. Assim, veremos em ação Entalhe, Horizontal, Ronsard, Ghizeh, Renoir, Itarirí, King Melon, Sufragio, Long Legs e Luizi Vampa.

Os apostadores que a principio se mostravam propensos a destacar como favorito Entalhe, por ser o candidato do retrospecto, voltaram logo depois suas vistas para Rincão. E agora já reconhecem no mesmo plano de possibilidades Sufragio e Ghizeh, seguindo-se, na ordem de preferencia, Horizontal, Itarirí e Long Legs. Os demais é que não estão muito cotados.

MONTARIAS

Estão contratadas as seguintes montarias para as corridas de amanhã, em Cidade Jardim:

1.o PAREO — Cr$ 45.000,00 — 1.300 metros — Às 13 horas.

Ks.
(1 Humorista N. Pereira 56 4
1(
(" Hasiadê, E. Gonçalv. 56 6
(2 Irtiaca, W. Montan. 53 7
2(
(3 Kakyzuka, M. Teix. 52 3
(Hermione, P. Vaz .. 56 8
3(
(5 Disputada, J. Alves . 56 2
(6 Linda Léa, R. Zam. 56 5
4(
(7 Orfala, A. Xavier ... 58 1

2.o PAREO — Cr$ 35.000,00 — 1.800 metros — Às 13,30 horas.

Ks.
(1 Dark Eyes, J. Alves 58 3
1(
(2 Belgiorno, W. Mont. 53 4
(3 Guaponga, P. Vaz .. 55 8
2(
(4 Haut-le-Coeur, A. Ar. 51 1
(5 Fisica, O. Moura .. 56 7
3(
(6 Ele, R. Zamudio ... 54 5
(7 Marrakesh, W. Maz. 57 2
4(
(8 Fitinha, A. D. Vavier 55 6

3.o PAREO — Cr$ 45.000,00 — 1.800 metros — Às 14 horas.

Ks.
(1 Bartovi, L Osorio .. 56 7
1(
(" Gascon, F. Pereira . 56 1
(2 Hannno, J Carvalho 56 3
2(
(" Hoop, J. P. Sousa . 56 8
(3 Hermoso, A. Artin . 54 4
3(
(4 Dom Camões, A. Cat. 56 2
(5 Chou, P. Vaz 56 6
4(
(Gol, R. Zamudio ... 56 5

4.o PAREO — "Carlos Garcia" — Cr$ 80.000,00 — 3.000 metros — Às 14,30 horas.

Ks.
1-1 High Ball, P. Vaz . 55 3
2-2 Cursaal, L. Diaz .. 56 2
3-3 Gardone, A. D. Xav. 57 5
(4 Go-Drake, R. Olguin 52 1
4(
(5 Descampado, A. Xav. 51 4

5.o PAREO — Cr$ 60.000,00 — 1.200 metros — Às 15,05 horas.

Ks.
(1 Explendor, P. Vaz .. 55 6
1(
(2 Itavão, D Garcia .. 56 2
(2 Rubí, J. Alves 55 9
2(
(4 Guaju, J. P. Sousa. 55 3
(5 Rapapé, L. Vargas . 55 7
3(6 Cicero, A. Artin ... 53 5
(7 Heraldo, L. Osorio .. 56 4
(8 Sarrafo, M. Alonso . 52 8
4(9 Éco, Pinheiro F.o .. 55 10
(10 Kracatau, E. Gonçal. 55 1

6.o PAREO — Cr$ 35.000,00 — 1.300 metros — Às 15 horas.

Ks.
(1 Pitu, L. Vargas ... 58 6
1(
(2 Consagrado, C. Aur. 51 5
(3 Domus, J. Alves 53 7
2(
(' Enfaro, A. Artin 51 2
(5 Dom Renato, L. B. G. 52 8
3(
(6 Aragel, J. M. Amor. 49 3
(7 Pyro, A. Xavier ... 55 4
4(8 Belicoso, E. Gonçalv. 51 9
(9 Badurbin, M. Alonso 57 1

7.o PAREO — G. P. "Antenor Lara Campos" — Seleção de Potros — Cr$ 200.000,00 — 1.500 metros — Às 16,20 horas.

Ks.
(1 Entalhe, F. Sobreiro . 55 3
1(
(2 Horizontal, A. Nobr. 55 2
(3 Ronsard, L. Gonzalez 56 6
2(4 Ghizeh, S. Ferreira . 55 9
(5 Renoir, F. Costa 55 10
(6 Itarirí, P. Vaz 55 4
3(7 Rincão, L. B. Gonçal. 55 5
(" King Melon, E. Gonç. 55 7
(8 Sufragio, O. Reichel 55 1
4(9 Long Legs, L. Diaz .. 56 11
(" Luigi Vampa, J. Car. 55 8

8.o PAREO — Cr$ 45.000,00 — 1.300 metros — Às 17 horas.

Ks.
(1 Quib, P. Vaz 56 8
1(
(2 Ibiscus, E. Gonçalv. 56 11
(3 Gaó, N. Pereira ... 56 1
2(4 Dendê, R. Latorre . 56 4
(5 Jambon, J. Alves .. 56 7
(6 Hopalong, A. D. Xa. 54 9
3(7 Quizungo, R. Zamu. 56 10
(8 Decote, Z. Santos .. 56 2
(9 Kimberlay, R. Olguin 56 5
4(10 Harden, L. B. Gonç. 56 3
(" Minocalmo, F. Sobr. 56 6

HIPODROMO DE SÃO VICENTE

Montarias para as carreiras de segunda-feira

SÃO VICENTE, 8 (Correio) — São as seguintes as montarias para as corridas de segunda-feira, no hipodromo praiano:

1.o PAREO — Cr$ 10.000,00 — 1.200 metros — Às 19 horas.

Ks.
1-1 Tartaro, A. Cavalcan. 58 6
2-2 Medieval, A. Medina 58 2
(3 Lib. Mamarque, XX 56 4
3(
(4 El Chapado, J. Zef. 58 1
(5 Childerico, R.A. Pinto 58 3
4(
(" Marcia, S. Iodice . 56 5

2.o PAREO — Cr$ 12.000,00 — 1.600 metros — Às 19,30 horas.

Ks.
1-1 Oby, D. Garcia 65 1
(2 Contente, L. Acuña . 56 4
2(
(" Carapitanga, L. Sier. 56 2
(3 Desespero, R. A. Pin. 58 3
3(
(4 Tié Preto, A. Rocha 58 6
(5 Ruda, H. Paulino .. 58 5
4(
(6 Acorina, A. Lucca .. 56 7

3.o PAREO — Cr$ 12.000,00 — 1.200 metros — Às 20 horas.

Ks.
1-1 Rio Beau, L. Sierra 58 3
2-2 Delvita, O. Santos . 56 2
(3 Dummy, D. Garcia . 54 3
3(
(4 Aulico, J. Zeferino . 56 4
(5 Baguá, H. Paulino .. 58 6
4(
(6 Intrepidá, G. Mend. 54 1

4.o PAREO — Cr$ 10.000,00 — 1.500 metros — Às 20,30 horas.

Ks.
1-1 Incitatus, L. Acuña . 54 1
(2 Aferidor, A. Medina . 54 5
2(
(" Holometro, XX 56 3
(3 Belsole, H. Paulino . 56 2
3(
(4 Orient Express, Iodice 56 6
(5 Chico Gaucho, G. M. 64 4
4(
(6 Amigo da Onça, G. S. 52 7

5.o PAREO — Cr$ 20.000,00 — 1.200 metros — Às 21,10 horas.

Ks.
(1 Desassombro, A. Luca 56 4
1(
(2 Pochulinha, XX ... 54 5
(3 Illula, O. Santos ... 54 1
2(
(4 Jus d'Orange L. Sier. 54 2
(5 Roselle, N. Guimar. 54 8
3(
(6 Gurgurão, H. Poulino 56 3
(7 Déco Iodice 56 6
4(
(" Duvida, P. Teixeira . 54 7

6.o PAREO — Cr$ 15.000,00 — 1.500 metros — Às 21,50 horas.

Ks.
1-1 Gazoza, J. Cruz 50 5
2-2 Groom, A. Cavalcan. 56 3
(3 Usanio, O. Santos .. 52 2
3(
(4 Bazar, L. Acuña .. 54 6
(5 Oleiro, R. A. Pinto . 52 4
4(
(" Faz Favor, A. Perei. 52 1

7.o PAREO — Cr$ 15.000,00 — 1.600 metros — Às 22,30 horas.

Ks.
1-1 Hieroglifo, N. Guim. 48 5
(2 Jucachup, A. Caval. 50 2
2(
(3 Urriga, H. Paulino . 50 6
(4 Quebracho, A. Lucca 56 5
3(
(5 Furuashi, S. Iodice . 58 4
(6 Pyuca, L. Sierra ... 50 7
4(
(" Elati, R. Pereira .. 48 3

A REUNIÃO DE TROTE DE AMANHÃ

SETE PAREOS BONITOS NO CONJUNTO

Está assim formado o programa das corridas de trote de amanhã, em Vila Guilherme:

1.o Pareo — A's 9,00 horas — Distancia 1.950 metros.
1 Arani, G. Citti 60
2 Alucinada, R. F. Santos 40
(3 Sabre, J. Lorenzini .. 20
3)
(4 Canôa, J. Carpinelli . 20
(5 Arauto, L. Nicolini ... —
4)
(6 Rosaura, J. Belfiore .. —

2.o Pareo — A's 9,25 horas — Distancia 1.900 metros.
(1 Violino, A. Luiz ...... —
1)
(2 Worthy-Chap, J. Belf. 60
(3 Engenho Velho, J. M. A. 60
2)
(4 Stray, J. Delgado .... —
(5 Combate, Am. Carp. .. 20
3)6 Riosito, J. Carpinelli . 20
(7 Nebraska, R. Gastal. .. 60
(8 Liamar, A. Arcamula . 20
4)9 Palestra, F. Nocaro ... 20
(10 Golden Morn, J. Mart. —

3.o Pareo — A's 9,50 horas — Distancia 1.950 metros.
(1 Tanger, J. Lorenzini .. 40
1)
(2 Aguateiro, J. Carpinelli 20
(3 Matisse, J. Lyon ..... —
2)4 King, R. F. dos Santos 20
(5 Sheherazade, J. Furtado 20
(6 Ali, J. M. dos Anjos . 60
3)7 Cigana, O. Silva . .. 20
(8 Cascade, J. Belfiore .. 60
(9 Briscola, E. Andreini . 60
4)10 Albany, Am. Carpinelli 60
(11 Belina, L. Macarini .. 20

4.o Pareo — A's 10,15 horas — Distancia 1.900 metros.
(1 Fornara, S. Sapienza . 40
1)
(2 Moonrise, J. Marcellini 40
(3 Amaru, J. Lyon 60
2)
(4 Supremacy, S. Max. ... 80
(5 Katie, J. M. dos Anjos 80
3)
(6 Cima Tosa, C. Mat. F. 20
(7 Young Lady, A. Luiz . 60
4)
(8 Le Tofane, A. Man. .. 20

5.o Pareo — A's 10,40 horas — Distancia 1.950 metros.
(1 Beverly Hills, P. Pap. —
1)
(2 Don Pancho, J. Carp. . 40
(3 Charlot, J. Lyon 20
2)
(4 Aurita, R. F. Santos . —
(5 Lucille, G. Citti ...... —
3)
(6 Surprise, J. Furtado .. 20
(7 Monge Negro, A. Man. . 60
4)
(" Excelente, A. Luiz 20

6.o Pareo — A's 11,05 horas — Distancia 1.900 metros.
(1 Starless, A. Fusco .... —
1)
(2 Hollywood, A. Luiz ... 60
(3 Suzanita, Am. Carp. .. —
2)4 Charleston, J. Delgado 40
(5 Adonis, J. Belfiore ... 40
(6 Donna, G. Citti 20
3)7 Nimble, J. Furtado ... 20
(8 Idario, A. Manzione .. 60
(9 Panlico, R. F. Santos .. 60
4)10 Pachá, J. Torres 20
(11 Gary, A. Carpinelli ... 60

7.o Pareo — A's 11,30 horas — Distancia 1.900 metros.
(1 Rialto, S. Sapienza ... 20
1)
(2 Hope, R. Gastaldini .. 60
(3 Vivien, J. Lyon 60
2)
(4 Coati, J. Torres 60
(5 Tchum, A. Luiz 60
3)6 Disapointment, J. M. A. 40
(7 Plauto, A. Manzione .. —
(8 Clarito, W. Burjakowsky 20
4)9 Molly Maguire, G. Citti —
(" Candy, C. Mat. Filho .. 40

Dr. Uzeda Moreira
Pulmão, Coração, Aparelho Digestivo, Rins, Raio X — Tratamento da Tuberculose e da Asma
Consultas das 9 às 12 e das 14 às 19 horas.
Rua Libero Badaró, 452
Telefone: 32-3423
Tel. residencia: 51-4055

RENOIR COM UM APRONTO MUITO SUGESTIVO PARA O CLASSICO

Agradou tambem a partida de Rincão — Os aprontos de ontem

Realizaram-se ontem, pela manhã, em Cidade Jardim, sobre pista de areia leve, os aprontos dos concorrentes às provas da domingueira.

Com vistas ao classico, Renoir foi o que mais agradou. Cobriu os 800 metros em 51", com muito boa ação. Rincão deixou igual percorrer a mesma distancia em apenas meio segundo a mais.

Explendor, com vistas a eliminatoria de potros, aprontou muito bem.

OS TEMPOS

E' a seguinte a relação de aprontos da manhã de ontem, em Cidade Jardim:

HUMORISTICA — N. Pereira — 700 metros em 46"
HERMIONE — P. Vaz — 700 metros em 45"
DISPUTADA — J. Alves — 700 metros em 45"
BELGIORNO — W. Montanha — 700 metros em 47" — suave.
HAUT--LE COEUR — A. Artin — 800 metros em 53"
FISICA — O. Moura e GHIZEEH — S. Ferreira — 800 metros em 51'5" — juntos.
ELE — R. Zamudio — 700 metros em 46"
MARRAKESH — Wilson Mazzalla — 700 metros em 46'5"
FITINHA — A. D. Xavier — 800 metros em 53"
BARTOVI — L. Osorio e GASCON — F. Pereira — 1.000 metros em 65'5" — juntos.
HERMOSO — A. Artin — 1.000 metros em 67'5"
GOL — R. Zamudio — 800 metros em 52'5"
HIGH BALL — P. Vaz — 1.000 metros em 67'5"
CURSAL — L. Diaz — 1.000 metros em 70" — suave.
DESCAMPADO — A. Xavier — 1.000 metros em 67'5"
EXPLENDOR — P. Vaz — 600 metros em 37'5"
ITAVÃO — D. Garcia — 600 metros em 38"
RAPAPE' — L. Vargas — 600 metros em 38"
SARRAFO — M. Alonso — 600 metros em 38"
DOMUS — J. Alves — 700 metros em 45"
PYRO — A. Xavier — 800 metros em 52"
LAVOISIER — P. Corrêa e ENTALHE — F. Sobreiro — 700 metros em 44" — juntos.
RONSARD — L. Vargas — 700 metros em 44'5"
RENOIR — F. Costa — 800 metros em 51"
ITARIRI — P. Vaz — 800 metros em 52"
RINCÃO — L. B. Gonçalves e KING MELON — E. Gonçalves — 800 metros em 51'5" — juntos.
LUIGI VAMPA — J. Carvalho — 800 metros em 53" — suave.
GAO' — N. Pereira — 800 metros em 52'5"
DENDÊ — R. Latorre — 400 metros em 52'5"
JAMBON — J. Alves — 700 metros em 45"
HARDEN — L. B. Gonçalves — 700 metros em 45"
MINOCALMO — F. Sobreiro — 700 metros em 45"

HIPODROMO PAULISTA DE TROTE

Resultados gerais das corridas de ontem

Foram os seguintes os resultados gerais das corridas de ontem, à tarde, em Vila Guilherme:

1.o Pareo — 1.900 metros
1.o, Barone (J. Lorenzini); 2.o, Centauro; Vencedor (1) Cr$ 26,00; dupla (12) Cr$ 27,00. Placês: (1) Cr$ 12,00 e (2) Cr$ 14,00.

2.o Pareo — 1.950 metros
1.o, Corinthiana (A. Manzione); 2.o, Plaga. Vencedor (2) Cr$ 56,00; dupla (23) Cr$ 193,00. Placês: (2) Cr$ 48,00 e (4) Cr$ 55,00. Não correu Serrinha.

3.o Pareo — 1.900 metros
1.o, Dakar (J. Lyon); 2.o, Bambino; 3.o, Troia. Vencedor (7) Cr$ 31,00; dupla (14) Cr$ 29,00. Placês: (7) Cr$ 14,00; (1) Cr$ 15,00 e (6) Cr$ 78,00.

4.o Pareo — 2.200 metros
1.o, Matisse (J. Lyon); 2.o, Briscola; 3.o, Sheherazade. Vencedor (1) Cr$ 12,00; dupla (12) Cr$ 23,00. Placês: (1) Cr$ 12,00; (3) Cr$ 13,00 e (4) Cr$ 31,00.

5.o Pareo — 1.800 metros
1.o, Meia Lua (E. Andreini); 2.o, Austin. Vencedor (2) Cr$ 49,00; dupla (24) Cr$ 88,00. Placês: (2) Cr$ 30,00 e (4) Cr$ 34,00.

6.o Pareo — 1.609 metros
1.o, Bufallo Bill (C. Matarazzo Filho); 2.o, Ozark. Vencedor (3) Cr$ 22,00; dupla (23) Cr$ 23,00. Placês: (3) Cr$ 11,00 e (5) Cr$ 13,00.

7.o Pareo — 1.800 metros
1.o, Nero (C. Nappi); 2.o, Santée. Vencedor (1) Cr$ 14,00; dupla (14) Cr$ 24,00. Placês: (1) Cr$ 15,00 e Cr$ 21,00.

3.o Pareo — 1.900 metros
1.o, Adonis (J. Belfiore); 2.o, Donna; 3.o, Suzanita. Vencedor (8) Cr$ 34,00; dupla (14) Cr$ 600,00. Placês: (8) Cr$ 15,00, (3) Cr$ 12,00 e (1) Cr$ 15,00. Não correu Idario.

—o—

Movimento geral das apostas — Cr$ 1.522.440,00.

ROLO NO G. P. BRASIL

RIO, 8 (Sucursal) — A Comissão de Corridas do Jockey Club Brasileiro acaba de receber comunicação a respeito da inscrição do cavalo argentino Rolo no Grande Premio "Brasil".

Rolo é um animal de sugestiva campanha nas pistas argentinas. Descende de Gastan e Rotunda.

EL ARAGONÉS NA REPRODUÇÃO

RIO, 8 (Sucursal) — Anuncia-se nesta capital que o cavalo El Aragonés se despedirá das pistas no corrente ano.

O filho de Ramazón participará do Grande Premio "Brasil" e, em seguida, seja qual for a sua atuação, será aproveitado na reprodução. O "crack" internacional recuperou a sua melhor forma e tem produzido bons exercicios.

NOTICIARIO INTERNACIONAL

Nina Martinenko, em Leningrado, bateu o recorde mundial do pentlato feminino, totalizando .. 4.977 pontos.

—— Partiram de Buenos Aires com destino ao Brasil, os ciclistas Antonio Alexandre e Rodolfo Caccavo que tomarão parte na Prova 9 de Julho.

—— Reina grande interesse na Colombia pela participação do Palmeiras e do Flamengo na "Pequena Copa do Mundo".

—— A Rederação de Xadrêz dos Estados Unidos convidou o campeão mundial Bortvinick para uma serie de vinte partidas contra o campeão norte-americano. O encontro deverá ser realizado dentro de um ano.

—— Chegou à Calais o nadador mexicano Alberto Villadares. que tentará a travessia da Mancha. O atleta pesa 92 quilos e mede 1,92 de altura.

—— Partiu ontem de Moscou, com destino a Nova York, a delegação norte-americana de xadrêz que participou de um torneio com os russos.

—— Pela primeira vez o Estreito Juan de Fucca, que separa a costa norte-americana de Vancouver, foi atravessado a nado. O autor da façanha foi o nadador dos Estados Unidos, Burt Thomas. O percurso é de 29 quilometros.

—— Está empolgando os meios pugilisticos norte-americanos a luta entre Rocky Marciano e Archie Moore. Já está se fazendo uma enquete, apesar do encontro se realizar em setembro. Ao que tudo indica, o campeão de todos os pêsos será o favorito da critica. Sabe-se que se Rocky perder ser-lhe-á concedida revanche.

—— Charles Sawer, pugilista norte-americano, venceu o mexicano Rafael Gutierres por nocaute tecnico no oitavo assalto, em Los Angeles.

—— Na Escocia o golfista australiano Peter Thonson saiu-se vencedor num torneio que está se realizando naquela cidade.

—— Chegou ontem à Praga a delegação do Botafogo. Nestes ultimos vinte anos o alvi negro é o primeiro clube sul-americano que joga na Tchecoslovaquia.

UM INVICTO EM MARONAS

Noticias procedentes de Montevideu adiantam que em Maroñas foi disputado, no ultimo domingo, o Classico "Treinta y Tres". O vencedor foi o potro Escipión, um filho de Enterprise e Cirene, de criação do Haras Uruguai e de propriedade do Stud Petite Ecurie, que se apoderou logo da dianteira e em nenhuma fase do percurso tomou conhecimento dos adversarios. Tout Seul e Aragon, atingindo a meta com muita luz sobre ambos, Embora a pista estivesse pesada, percorreu o vencedor, que se mantem invicto, os 1.500 metros no tempo de 93"3/5. J. Rey foi o piloto de Escipión.

"Colonia" brasileira na Italia

Sem duvida alguma, os italianos "redescobriram" o futebol brasileiro. Após a aquisição de Americo e Dino, os peninsulares conseguem o atacante Vinicius, do Botafogo, que vinha sendo a sensação do alvi-negro na temporada na Europa. Estão, assim, os futebolistas brasileiros criando uma "Colonia" na Italia. Vinicius transferiu-se para o Napoles e custou sessenta e cinco mil liras.

FUTEBOL VARZEANO

MACEDONIA CLUBE, 2 VS. S. E. PONTE PEQUENA, 1

Bonita vitoria colheu o Macedonia frente o Ponte Pequena domingo ultimo. Rivais do futebol do mesmo setor os contendores lutaram durante todo o transcorrer do embate em busca do triunfo o qual foi obtido pelo Macedonia por 2 a 1.

Siriri e Julio foram os autores dos pontos do Macedonia. O encontro dos segundos quadros tambem foi vencido pelo Macedonia por 4 a 1.

C. A. SILVICULTURA, 5 VS. E. C. SANTA LUZIA (Paulicéia), 1

Em seu campo, situado no Horto Florestal, o Silvicultura enfrentou domingo ultimo, o Santa Luzia da Paulicéia, em partida amistosa. O jogo transcorreu facil para o clube do setor da Cantareira que, contando com melhor equipe, derrotou o contendor pela expressiva contagem de 5 tentos a 1. Maquininha (2), Euclides, Daniel e Joãozinho marcaram para o vencedor que jogou com a seguinte constituição: Jau (Braquinha), Léo e Menezes; Pedruche, Rafael e Canhoto: Daniel, Waldemar, Euclides, Maquininha e Joãozinho. A preliminar ainda foi vencida pelo clube do Horto por 3 a 0.

VILA PRIMAVERA F. C., 2 VS. VILA LIBANESA F. C., 1

Mais um triunfo obteve o Vila Primavera domingo ultimo, quando, a frente do Vila Libanesa F. C., após brilhante exibição, conseguiu derrotá-lo pela contagem de 2 tentos a 1. Nando, assinalou os pontos para o Primavera. No jogo dos segundos quadros ainda venceu o Primavera por 6 a 2.

G. E. BOTAFOGO DO CARANDIRU, 3 VS. FLOR DA ESPANHA F. C., 2

Prosseguindo em sua serie de vitorias o Botafogo do Carandiru conquistou mais um significativo triunfo frente o Flor da Espanha F. C. por 3 a 2. A contagem reflete a igualdade de poderio dos contendores. Teofilo, (2) e Humberto marcaram os pontos. Ainda no jogo dos segundos quadros venceu o Botafogo por 2 a 0.

CAMPEONATO DOS NOVOS

Tendo inicio no dia 16 do corrente mês a disputa do Campeonato dos Novos "Armando Augusto Veloso", promovido pela Federação Paulista de Pugilismo, encerra-se dia 11, segunda-feira proxima, o prazo para inscrições.

Nesse mesmo dia, será procedido o sorteio para indicar os contendores das lutas da primeira rodada do certame do esporte das luvas.

CHURRASCO DO PIRATININGA MOTO CLUBE

Oferecido pelo ex-campeão paulista de motociclismo Felipe Carmona, realiza-se amanhã, em Jundiaí, um churrasco aos diretores e associados do Piratininga Moto Clube.

A reunião será no sitio do sr. Fustino Pizetto, onde os dirigentes do P. M. C. organizaram o seguinte programa recreativo-esportivo.

1) — Jogo de futebol entre os quadros do P. M. C. e da firma Felipe Carmona Filho e Irmãos.
2) — Ginkana motociclistica.
3) — Reunião dansante no salão flutuante do sitio.
4) — Jogos recreativos.
5) — Passeios a cavalo.

Aos vencedores serão conferidas taças trofeus e medalhas.

Os excursionistas seguirão em duas turmas, uma por via ferrea, partindo da Estação da Luz, e outra de automoveis e motocicletas, por estrada de rodagem, partindo da sede do P. M. C. à rua Conselheiro Nebias, 217.

Os convites e reserva de lugares poderão ser feitos na sede social ou pelo telefone 34-6694, das 20 às 23 horas.

HOMENAGEM AO BENFICA

Amanhã, às 19 horas, o Arara Clube (Seleção de Veteranos Paulistas) prestará significativa homenagem à delegação do Benfica, com um "cock-tail" que será oferecido em sua sede social, à av. Ipiranga, 866. Figuras de projeção do nosso esporte e da colonia portuguesa em São Paulo foram convidadas. A F.P.F. será representada pelo sr. Mendonça Falcão, seu presidente.

VARA DE REGISTROS PUBLICOS

Cartorio de Registros Publicos

EDITAL de citação para conhecimento de terceiros, interessados com o prazo de trinta dias, expedido nos autos da ação de usucapião requerida por MANUEL VEGA e sua mulher dona Julieta Vega.

O doutor AUGUSTO GALVÃO VAZ CERQUINHO, Juiz de Direito da Vara de Registros Publicos, da Comarca da Capital de São Paulo, na forma da lei, etc.

FAZ saber aos que o presente edital virem ou dele conhecimento tiverem que, por parte de Manuel Vega e sua mulher, lhe foi apresentada a petição do teor seguinte: — "Exmo. sr. Doutor Juiz de Direito da Vara de Registros Publicos. — Manuel Vega, brasileiro, maior, casado, comerciante, residente à rua Portugal numero sessenta e um, nesta Capital, e sua mulher dona Julieta Vega, por seu advogado infra-assinado (documento um), vêm fundados nos artigos quinhentos e cincoenta e quinhentos e cincoenta e três do codigo civil e pela forma dos artigos quatrocentos e cincoenta e quatro e quatrocento e cincoenta e seis do codigo do processo civil, expor e requerer a V. Excia. o seguinte: Primeiro — Os requerentes, por escritura publica de dezesseis de janeiro de mil novecentos e quarenta e sete, lavrada nas notas do quinto tabelionato, desta cidade, adquiriram de Gabriel Martins de Andrade, os direitos que este possuia em virtude de carta de data, expedida no ano de mil oitocentos e setenta e um e referente a terrenos do antigo aldeamento dos indios de Pinheiros, cuja discriminatoria foi processada perante o M. Juizo Privativo dos Feitos da Fazenda Estadual, cartorio do primeiro oficio civel, desta Capital, com sua fase demarcatoria já julgada por sentença, transitada em julgado. Segundo — Que, para segurança dos seus direitos sobre aqueles terrenos, os suplicantes ajuizaram nessa respeitavel vara, em data de quinze de maio de mil novecentos e quarenta e oito, a competente ação de usucapião, que foi julgada por sentença de vinte e oito de agosto de mil novecentos e cincoenta e publicada na audiencia de seis de setembro do mesmo ano, a qual acolheu em parte o pedido dos autores, no que foi confirmada por acordão de trinta e um de agosto de mil novecentos e cincoenta e um (documento numero dois). Terceiro — Que o motivo do acolhimento parcial, como se vê da referida sentença e do V. Acordão, foi a exclusão da então area usucapienda do antigo lote numero cento e cincoenta e um, que um dos peritos havia declarado estar na posse de Alberto Napoleão. Quarto — Que dito lote, entretanto, fazia e sempre fez parte da area pretendida pelos autores, pois o mesmo pertencera a Gabriel Martins de Andrade, que o havia prometido vender ao referido Alberto Napoleão e que voltara ao patrimonio do mesmo Gabriel Martins de Andrade, em virtude de execução de sentença, numa ação ordinaria movida pelo referido Alberto Napoleão contra Gabriel de Andrade, conforme se vê do referido acordão, aludido no item segundo e se foi excluido da sentença que julgou o usucapião não ficara provado, nos autos aquela circunstancia. Quinto — Que, na verdade, já por ocasião da aquisição feita pelos suplicantes da area, que fora objeto da mesmissima ação de usucapião, o lote cento e cincoenta e um havia voltado à posse do transmitente Gabriel Martins de Andrade, continuando assim os suplicantes dita posse, que, com as de seus antecessores, ininterruptamente, por mais de trinta anos pertencia aos suplicantes, conforme ficou provado naquela ação. Assim, Que em face da aludida exclusão, que não importou em desconhecimento da posse era alegada pelos suplicantes, querem estes pela presente ação provar que são efetivamente possuidoras, mansa e pacificamente, por si e seus antecessores e por tempo habil para usucapir, isto é, por mais de trinta anos, a area correspondente ao antigo lote cento e cincoenta e um, que mede em sua totalidade oitocentos e setenta e cinco metros quadrados e trinta decimetros e que está delimitado pela rua Ferreira de Araujo, antiga rua Esmeralda, na frente, de um lado pela rua Vopubussu e de outro com propriedades de Rogerio Lopasso, residente à Alameda Rocha Azevedo, numero mil trezentos e quarenta e três, nesta Capital, nos fundos com os suplicantes, existindo no terreno objeto desta uma pequena casa. Pelo exposto requerem os suplicantes seja designado dia, hora e hora para serem ouvidas as testemunhas, abaixo arroladas, para os efeitos do artigo quatrocentos e cincoenta e cinco do codigo do processo, expedindo-se o edital, mandado de citação de Alberto Napoleão e sua mulher, se casado for, Alberto Lopasso e sua mulher, Prefeitura Municipal na pessoa de seu representante legal, confrontantes do imovel, para que, se quiserem, contestem a presente ação, ouvindo-se tambem o digno representante do Ministerio Publico. O referido lote cento e cincoenta e um, ou o terreno que o compõe com as confrontações e area referidas, não se acha inscrito em nenhum cartorio de Registro de Imoveis da Capital. Não havendo contestação, requerem os suplicantes seja julgado o presente pedido, cuja sentença servirá, mediante mandado, de titulo habil para o competente registro, prosseguindo-se na ação nos termos do artigo quatrocentos e cincoenta do codigo de processo, se tal não acontecer. Dá-se à presente para efeitos de direito, o valor de oitenta mil cruzeiros. — D. e A. com os documentos anexos P. deferimento. São Paulo, vinte e seis de abril de mil novecentos e cincoenta e cinco. (a) Carlos B. de Amorim. Rol de testemunhas. — João Gonzalez, espanhol, casado, operario, residente à rua Costa Carvalho, quinhentos e quarenta e dois. Quirino de Medeiros, brasileiro, casado, funcionario publico, residente à rua Caraiba quatrocentos e oitenta e sete, nesta Capital. Geronimo Ferri Sperano, brasileiro, naturalizado, casado, proprietario, residente à rua Fernão Dias, numero quarenta e sete. Matheus Ferreira de Andrade, brasileiro, casado, funcionario publico aposentado, residente à rua Cardeal Arco-Verde, dois mil oitocentos e setenta. Francisco Crisculo, italiano, casado, proprietario, residente à rua Sumidouro, setenta e sete. Manuel de Araujo, português, casado, comerciante, residente à rua Fernão Dias, cento e cincoenta e cinco. Manuel Pedro Teodoro dos Santos, português, motorista, residente à rua Doutor Vital Brasil, sessenta e dois, nesta Capital. São Paulo, vinte e seis de abril de mil novecentos e cincoenta e cinco. (a) P.P. Carlos B de Amorim. Distribuição. "A Vara de Registros Publicos. Ao cartorio. Ao segundo contador. Ao segundo depositario. São Paulo, vinte e seis de abril de mil novecentos e cincoenta e cinco (a) Geraldo Flor". Despacho. A. Ao doutor Curador. São Paulo, vinte e oito, quatro mil novecentos e cincoenta e cinco (a) Cerquinho". Petição — "Exmo. sr. Dr. Juiz de Direito da Vara de Registros Publicos. Manuel Vega, nos autos da ação de usucapião que requereu perante esse M. Juizo, vem, respeitosamente, requerer a V. Excia. se digne consentir sejam ouvidas as testemunhas João Penteado Rocha, Benedicto Silva e Maria R. de Araujo, em substituição das que foram anteriormente indicadas e que não foram encontradas pelo sr. Oficial de Justiça encarregado de intimá-las. A audiencia, em continuação, para a justificação previa está designada para o proximo dia 17 do corrente, às 15.30 na sala de audiencias desse M. Juizo. Nestes termos, servindo esta de mandado. P. deferimento. São Paulo, quatorze de junho de mil novecentos e cincoenta e cinco (a) Carlos B. de Amorim (devidamente selada). Rol. "Primeiro — João Penteado Rocha, brasileiro, casado, comerciante, residente à rua Germaine Bouchard numero quinhentos e dezessete. Segundo — Benedicto Silva, brasileiro, casado, comerciario, residente à rua Doutor Fernandes Coelho numero trinta e sete. Terceiro — Mario R. de Araujo, brasileiro, comerciario, residente à avenida São João numero mil e cincoenta, primeiro andar, apartamento onze. Despacho. "J. sim, em termos. São Paulo, quatorze de seis de mil novecentos e cincoenta e cinco. (a) Cerquinho". Despacho: "Citem-se. São Paulo, vinte e um de seis de mil novecentos e cincoenta e cinco (a) Cerquinho". — E, para que chegue ao conhecimento de todos os interessados e ninguem possa alegar ignorancia, mandou expedir o presente edital com o prazo de trinta dias, o qual será publicado no "Diario Oficial" e afixado na forma da lei. Dado e passado nesta Cidade e Capital de São Paulo, aos vinte e sete (27) dias do mês de junho de mil novecentos e cincoenta e cinco (1955). Eu, **Durval de Oliveira**, escrevente nomeado, dactilagrafei. Eu, **Dulce Fernandes**, escrivã, subscrevo. O Juiz de Direito (a) **Augusto Galvão Vaz Cerquinho**". — Nada mais. Trasl.

CORREIO PAULISTANO

tradição de dignidade agora acima de partidos e independente de grupos

48 MESARIOS E SECRETARIOS SERÃO PUNIDOS PELO T. R. E.

Conforme apurou a reportagem do "Correio Paulistano" junto ao Tribunal Regional Eleitoral de São Paulo, vão ser processados 31 mesarios e 17 secretarios pelo Juizo da 5.a Zona Eleitoral da Capital.

Os mesarios que serão denunciados (em numero de 31), todos da 5.a Zona da Capital, são estes: Alcides Pacheco, Alfredo Fernandes de Almeida, Alfredo Pedro Classen, Antonio Benedicto Pedroso, Antonio Ferraz, Antonio de Siqueira, Armando Correa da Silva, Carlos Augusto Pereira, Celso Galvão, Clovis Botelho Vieira de Almeida, Edgard de Melo Filho, Fausto Persico de Campos, Flavio Barbosa Mamede, Heleudoro de Paula Nobrega Fernandes, Helio Antonio Cristofaro, Henrique de Macedo Netto, Ignacio Miessva, Jorge do Espirito Santo Ramos, Jorge Perides, José Carlos de Morais Teixeira, Laercio Piedemonte, Luiz Zappala, Maria Luiza Ribeiro Aranha, Oswaldo Casale Seconde, Oswaldo João Zamboni, Octavio Ferreira, Pedrolegi Ferdinando, Paschoal Christiano Tonini, Roberto Gomide Corte Real, Rubens Perez Berty e Sylvio de Oliveira.

SECRETARIOS

São os seguintes os 17 secretarios faltosos: João de Almeida Cardoso, Honorio Cavalheiro, Francisco Xavier de Oliveira Pimentel, Dom Luiz Gonzaga Bayeux da Rocha, Aroldo Teixeira Sampaio, Alvaro Teixeira de Camargo, Alberico Carneiro da Cunha, José Carlos Andrade Junqueira, José Melchez, Moacyr Coelho, Nelson da Cunha Paes Leme, Terumori Ito, Waldemar Pinto, Walter Carvalho Silva, Vicente Peixoto Junior, Adair de Camargo Favero e Adorino Canavesso.

BANCO AUXILIAR DE SÃO PAULO S. A.

CARTA PATENTE N.o 2.780 DE 17/12/42

SEDE: Rua Boa Vista, 192 — S. Paulo — Brasil

— EDIFICIO PROPRIO —

CAPITAL E RESERVAS Cr$ 100.900.000,00

CONSELHO CONSULTIVO

FELICIO LANZARA
FRANCISCO MATARAZZO SOBRINHO
IBSEN ERNESTO DANTE RAMENZONI
JOÃO GONÇALVES
PAULO TRUSSARDI
PAULO STORANI
ROGERIO GIORGI
ROMEU TRUSSARDI
SERAFINO FILEPPO LETO

BALANÇO EM 30 DE JUNHO DE 1955

(COMPREENDENDO MATRIZ, FILIAIS E AGENCIAS)

Rio de Janeiro, Jundiaí, Santos, Santo André, São Bernardo do Campo, São Caetano do Sul. — Bom Retiro, Celso Garcia, Ipiranga, Lapa, Liberdade, Luz, Mercado, Mooca, Osasco, Penha, Pinheiro, Rangel Pestana, Santana, Santa Cecilia, Santa Ifigenia, Tatuapé, Vila Prudente

ATIVO

	Cr$	Cr$	Cr$
A — DISPONIVEL			
CAIXA			
Em moeda corrente		42.482.631,80	
Em deposito no Banco do Brasil		73.293.051,00	
Em deposito à ordem da Sup. da Moeda e do Credito		21.800.000,00	
Em outras especies		4.340.564,60	141.916.247,40
B — REALIZAVEL			
Letras do Tesouro Nacional			
Emprestimos em C/Corrente	343.404.967,90		
Emprestimos Hipotecarios	910.523,60		
Titulos Descontados	337.144.040,80		
Letras a receber de C/Propria	—,—		
Agencias no País	82.769.819,50		
Correspondentes no País	17.046.674,20		
Agencias no Exterior	—,—		
Correspondentes no Exterior	1.365.756,20		
Outros valores em moeda estrangeira	1.401.292,20		
Capital a realizar	—,—		
Outros créditos	11.341.360,70	785.331.435,10	
Imoveis		21.366.668,20	
Titulos e valores mobiliarios:			
Obrigações federais depositadas à ordem da Sup. da Moeda e do Crédito	6.020.000,00		
Apolices e obrigações Federais	—,—		
Apolices Estaduais	—,—		
Apolices Municipais	—,—		
Ações e Debentures	13.604.800,00	19.624.800,00	
Outros valores	...	1.100.000,00	827.475.903,30
C — IMOBILIZADO			
Edificios de uso do Banco		18.553.561,90	
Moveis e Utensilios		26.949.820,20	
Material de expediente		2.440.722,10	
Instalações		8.046.000,00	55.990.104,20
D — RESULTADOS PENDENTES			
Juros e descontos		—,—	
Impostos		—,—	
Despesas Gerais		—,—	—,—
E — CONTAS DE COMPENSAÇÃO			
Valores em garantia		509.693.006,50	
Valores em custodia		22.785.824,00	
Titulos a receber de C/Alheia		421.419.012,70	
Outras contas		18.475.266,90	972.373.110,10
			1.997.755.365,00

PASSIVO

	Cr$	Cr$	Cr$
NÃO EXIGIVEL			
Capital	65.000.000,00		
Aumento de capital	—,—	65.000.000,00	
Fundo de reserva legal		8.000.000,00	
Fundo de previsão		20.000.000,00	
Outras reservas		7.900.000,00	100.900.000,00
G — EXIGIVEL			
DEPOSITOS			
à vista e a curto prazo.			
de Poderes Publicos	2.520.245,80		
de Autarquias	1.608.103,50		
em C/C Sem Limite	332.240.088,90		
em C/C Limitadas	—,—		
em C/C Populares	131.667.036,90		
em C/C Sem Juros	17.638.432,10		
em C/C de Aviso	4.081.203,00		
Outros depositos	19.470.384,80	509.225.545,00	
a prazo:			
de Poderes Publicos	4.000.000,00		
de Autarquias	—,—		
de diversos:			
a prazo fixo	204.867.435,50		
de aviso prévio	76.401.638,10		
Outros depositos	5.718.659,30		
Letras a Premio	—,—	290.987.732,90	
		800.213.327,90	
OUTRAS RESPONSABILIDADES			
Titulos redescontados	—,—		
Obrigações diversas	—,—		
Letras a pagar	—,—		
Letras Hipotecarias	—,—		
Agencias no País	32.371.105,00		
Correspondentes no País	2.408.202,50		
Agencias no Exterior	—,—		
Correspondentes no Exterior	449.354,70		
Ordens de Pagamento e outros créditos	29.800.956,40		
Dividendos a pagar	5.850.000,00	130.879.618,60	921.092.946,50
H — RESULTADOS PENDENTES			
Contas de resultados			3.389.306,40
I — CONTAS DE COMPENSAÇÃO			
Depositantes de valores em gar. e em custodia		532.478.830,50	
Depositantes de titulos em cobrança:			
do País	417.401.425,20		
do Exterior	4.017.587,50	421.419.012,70	
Outras contas		18.475.266,90	972.373.110,10
			1.997.755.365,00

São Paulo, 2 de julho de 1955

Diretores:
- Presidente — Com. ALBERTO BONFIGLIOLI
- Vice-Presidente — RODOLPHO MARCO BONFIGLIOLI
- Gerente — JORGE BALDUZZI
- Secretario — RENATO MURARI
- Tesoureiro — PASCHOAL HUGO SGUELIA

Gerente — ROGERIO LAU RITO

O Contador — IGNACIO ARMESTO
C.R.C. n.o 1.590 — Reg. n.o 30.242

DEMONSTRAÇÃO DA CONTA "LUCROS E PERDAS" EM 30 DE JUNHO DE 1955

(REFERENTE AO 1.o SEMESTRE DE 1955, PERIODO DE 1/1 A 30/6/1955)

DEBITO

	Cr$	Cr$
DESPESAS GERAIS		
Honorarios da Diretoria e Conselho Fiscal	879.500,00	
Ordenados do Pessoal	12.154.496,30	
Contribuições IAPB-IAPETC-LBA	607.105,30	
Despesas Diversas	5.936.626,40	19.577.728,00
IMPOSTOS		2.853.720,60
ALUGUEIS		2.183.500,00
JUROS PAGOS E CREDITADOS		16.726.447,10
PERDAS DIVERSAS		
Prejuizos verificados		892.946,70
AMORTIZAÇÃO DO ATIVO		
Importancia creditada, Fundo Amortização, Moveis e Utensilios	1.350.000,00	
Depreciação s/conta Instalações	467.599,50	1.817.599,50
Sub-total		44.053.941,90
FUNDO DE RESERVA LEGAL		
Importancia que se transfere de acordo com a Lei		1.000.000,00
FUNDO DE RESERVA GERAL		
Importancia creditada nesta conta		4.000.000,00
FUNDO DE RESERVA ESPECIAL		
Importancia transferida para esta conta		500.000,00
PORCENTAGENS		
À Diretoria conforme os Estatutos		3.218.842,70
GRATIFICAÇÕES AOS FUNCIONARIOS		
Distribuida neste Semestre		2.533.206,00
DIVIDENDOS		
25.o dividendo à razão de 18% ao ano ou sejam Cr$ 90,00 por ação sobre Cr$ 65.000.000,00		5.850.000,00
SALDO QUE PASSA PARA O SEMESTRE SEGUINTE		324.815,80
		61.480.806,40

CREDITO

	Cr$	Cr$
SALDO NÃO DISTRIBUIDO DOS LUCROS ANTERIORES		262.555,00
PRODUTO DE OPERAÇÕES SOCIAIS		
Descontos, deduzidos os que passam para o semestre seguinte	19.171.490,50	
Juros	23.855.234,60	
Comissões	15.260.567,20	
Recuperação de debitos lançados em "Lucros & Perdas"	49.007,00	58.336.299,30
COFRES DE ALUGUEL		39.693,00
SECÇÃO CAMBIO		396.546,90
LUCROS DIVERSOS		1.509.167,80
RENDA DO CAPITAL NÃO EMPREGADO EM OPERAÇÕES SOCIAIS		936.544,40
		61.480.806,40

São Paulo, 2 de julho de 1955

Diretores:
- Presidente — Com. ALBERTO BONFIGLIOLI
- Vice-Presidente — RODOLPHO MARCO BONFIGLIOLI
- Gerente — JORGE BALDUZZI
- Secretario — RENATO MURARI
- Tesoureiro — PASCHOAL HUGO SGUELIA

Gerente — ROGERIO LAURITO

O Contador — IGNACIO ARMESTO
C.R.C. n.o 1.590 — Reg. n.o 30.242

MISSA DE 1.º ANIVERSARIO

A familia do pranteado

NILO LUIZ MAZZEI

convida os parentes e amigos para assistirem a missa do 1.o aniversario do seu falecimento, que fará realizar na proxima SEGUNDA-FEIRA, às 8,30 horas, na Igreja Santa Terezinha (fim da rua Conselheiro Moreira de Barros).

Por esse ato de religião e amizade, profundamente agradece.

CINEMA — PROGRAMAÇÃO DE HOJE

CENTRO

MARABA' — 3.a semana — Cinemascope — **Caminhos Sem Volta** — Com Kirk Douglas — Proib. 10 anos — J. N. — Desde às 13.30 e 24 horas.

MONARK — **Amantes Secretos** — Com Odile Versois — Livre — J. N. — Desde às 14 horas.

NORMANDIE — **Amantes Secretos** — Com David Knight — Livre — J. Nacional — Desde às 13,30 e 24 horas.

PEDRO II — **Areias do Inferno** — Com Rod Cameron — **Taoganica (O Inferno das Selvas)** — Proib. 14 anos — J. N. — Desde às 9,30 horas.

PLAZA — Cinemascope — **Atila, Rei dos Hunos** — Com Jeff Chandler — Proib. 14 anos — J. N. — Desde às 13,45 horas.

REPUBLICA — Cinemascope — **Atila, Rei dos Hunos** — Com Jack Palance — Proib. 14 anos — J. N. — Desde às 12,30 e 24 horas.

RITZ — (S. João) — **Tambores da Morte** — Tecnicolor com Audie Murphy — Proib. 14 anos. J. N. Desde às 13.30 hs. e 24 horas.

STA. HELENA — **De Volta a Ilha do Tesouro** — Com Tab Hunter — **O Monstro da Lagoa Negra** — Proib. 14 anos — J. N. — Desde às 9 horas.

BAIRROS

CINEMAR — **Tambores da Morte** — Com Audie Murphy — **Gardenia Azul** — Proib. 14 anos — J. N. — Às 19 hs.

GLORIA — **Tambores da Morte** — Com Audie Murphy — **S. Majestade o Aventureiro** — Proib. 14 anos — J. N. — Às 19 horas.

HOLLYWOOD — **Tambores da Morte** — Com Lisa Gaye — Proib. 14 anos — **Conga Selvagem** — J. N. Desde às 17,25 horas.

ITAMARATI — **Amantes Secretos** — Com Odile Versois — Livre — J. Nacional — Às 18, 20 e 22 horas.

ICARAI — **Tambores da Morte** — Com Audie Murphy — Proib. 14 anos — J. N. — Desde às 18 horas.

ITAIM — **Sem Barreira no Ceu** — Com John Mills — **O Mar Que Nos Cerca** — Nacional — Às 19 horas.

IRIS — **Amar Foi a Minha Ruina** — Com Gene Tierney — **Tudo Por Uma Mulher** — Proib. 10 anos — J. N. — Às 17,45 e 21 horas.

IP.-PALACIO — **Museu de Cera** — Com Frank Lovejoy — **O Principe e o Mendigo** — Proib. 18 anos — J. N. — Ar 18,45 horas.

IDEAL — **Carnaval em Marte** — Nacional com Anselmo Duarte — **Tudo Por Uma Mulher** — Às 18,40 horas.

LINS — **Amantes Secretos** — Com David Knight — Livre — J. Nacional — Desde às 18 horas.

MARINGA' — **Quase Heroi** — Com Peter Clifft — **O Sol Brilha da Imensidade** — J. N. — Desde às 18 horas.

OBERDAN — **Sublime Obsessão** — Com Jane Wyman — **Veio do Espaço** — J. N. — Às 18,40 horas.

PHENIX — **Tambores da Morte** — Com Audie Murphy — Proib. 14 anos — Tecnicolor — J. N. Desde às 16 hs.

REGENCIA — Cinemascope — **Atila, o Rei dos Hunos** — Com Jeff Chandler — Proib. 14 anos — J. N. — Desde às 13,15 horas.

RADAR — Cinemascope — **Atila, o Rei dos Hunos** — Com Jack Palance — Proib. 14 anos — J. N. Desde às 18 hs.

RITZ — (Consolação) — **Amantes Secretos** — Com Odile Versois — Livre — J. N. — Desde às 14 horas.

RECREIO — **Tambores da Morte** — Com Audie Murphy — Proib. 14 anos — **Bonzo no Colegio** — J. N. — Às 19 hs.

ROXY — **A Viuva Alegre** — Com Lana Turner — **Calunia** — J. Nacional — Desde às 13,30 horas.

REX — **Ansiedade** — Com Libertad Lamarque — **Formosa e Bandida** — J. N. — Às 13,40 e 19 horas.

STAR — **Ansiedade** — Com Libertad Lamarque — J. Nacional — Desde às 14 horas.

SASM — **A Estrada dos Homens Sem Lei** — Com Robert Mitchum — J. N. — Às 19,30 e 21,30 horas.

S. JORGE — **Imperio do Pavor** — Com Julia Adams — **Eu Me Vingarei** — Proib. 10 anos — J. N. — Às 19 horas.

SAVOY — **Escravas do Harem** — Com Jeff Chandler — **Sonhos de Rua** — Proib. 10 anos — J. N. Às 17,45 e 21 hs.

S. FRANCISCO — (Sto. Amaro) — **O Tesouro do Califa** — Com Rod Cameron — **O Filho de Ali Babá** — J. N. — Às 19 horas.

S. GERALDO — **A Historia de Tres Amores** — Com Pier Angeli — **Sargento e Recrutas** — J. N. Às 18,30 horas.

SAMMARONE — **Tambores da Morte** — Com Audie Murphy — **Vingança Brutal** — Proib. 14 anos — J. N. Às 18,45 hs.

S. LUIZ — **A Venus de Bagdá** — Com Patricia Medina — **Cantando no Rio** — J. N. — Às 18,40 horas.

TUCURUVI — **Os Irmãos Corsos** — Com Douglas Fairbanks — **Coração Indomito** — J. N. — Às 18,30 horas.

TROPICAL — **Amantes Secretos** — Com David Knight — **Quando Falam os Punhos** — J. N. — Desde às 14 hs.

CIRCO

CIRCO PIOLIN — 1.a parte: Arigano (ilusionista), Williams (barrista), Miss Nena (acarista), além de Piolin e Pinatti — 2.a parte a comedia de A. Pinto: **"Piolin o Mata Mata"** — Às 20,30 horas.

AVISO AOS SRS. CORRESPONDENTES

Só publicaremos correspondencia que venha datada, assinada e com a chave que distingue nossos representantes.

EDITAL DE CITAÇÃO DE WILLY KOLTER, COM O PRAZO DE TRINTA (30) DIAS

O Doutor JOSE' LUIZ VICENTE DE AZEVEDO FRANCESCHINI, Juiz de Direito da Segunda Vara da Familia e das Sucessões, desta Comarca da Capital do Estado de São Paulo, etc.

FAZ SABER a todos quantos o presente edital virem ou dele conhecimento tiverem, que, por este Juizo e Cartorio do Nono Oficio da Familia e das Sucessões, se processam os termos de uma ação ordinaria de desquite, em que é autora — LOTTI MARIA KOLTER, e réu Willy Kolter, tendo aquela apresentado a este Juizo, a petição inicial do teor seguinte: — "Exmo. sr. Dr. Juiz de Direito da Vara da Familia e das Sucessões. — LOTTI MARIA KOLTER, brasileira, casada, domestica, domiciliada nesta Capital, onde reside à rua Mangueira, 577, por seu advogado e procurador que esta subscreve, diz, contra seu marido WILLY KOLTER, alemão, padreiro, residente e domiciliado à rua Alzira, 127 — fundos, em Santo André, para a final, requerer o seguinte: — 1.º) Que, a autora se casou com o Réu, sob o regime de comunhão de bens, neste Estado, no Municipio e Comarca de Santo André, aos 26 dias do mes de maio de 1947, conforme se vê do doc. n.o 1 — Certidão de Casamento registrada sob numero 4.969, às fls. 94 v. — do livro numero 23-B, no Cartorio de Paz do 1.o Subdistrito, Municipio e Comarca de Santo André; e 2.o) Que, do consorcio da Autora com o réu existem 2 filhos Ilse Maria Kolter, com 9 anos de idade e Clausso Kolter, com 5 anos de idade (docs. 2.o e 3.o) inexistindo bens; e, 3.o) Que, em fevereiro de 1951, o réu abandonou o lar sem motivo justo, levando consigo a filha do casal, de nome Ilse, agora com 9 anos de idade, passando a viver, amasiado com Ruth Lemke, com quem tem um filho, conforme faz prova o doc. numero 4, e 4.o) — Que, desde o abandono, o réu nunca contribuiu com qualquer importancia para a manutenção da autora e de seu filho Clausso; e, 5.o) — Que, conforme se vê pela declaração do casal Rita Myriam das Neves Stocker (doc. n.o 5), a autora trabalhou para prover sua subsistencia, bem como a do seu filho Clausso, posto que, envergonhada, não queria molestar seus parentes. Assim, recebida a presente, e, afinal, julgada provada, deve ser decretado o desquite da autora, com fundamento no inc. IV do art. 317, do Codigo Civil, sendo expedido o competente mandado para as averbações necessarias nos assentos do casamento da autora, referido no item 1.o retro, sendo os filhos do casal entregues à autora, na qualidade de conjuge inocente e condenado o réu nas custas e demais pronunciamentos de direito. — Pedindo, ainda, a condenação do réu quanto a contribuição com a pensão que for fixada na sentença, para a alimentação da autora, inocente e pobre, e a de seus filhos. — Requer pois, a citação do réu por precatoria, visto o citado encontrar residindo na Comarca de Santo André à rua Alzira, 127 fundos, para que conteste a presente, se quiser, no prazo legal — Protesta-se por todo o genero de provas, que, no interesse da causa, possa convir, especialmente pelo depoimento pessoal do réu, pena de confesso, inquirição de testemunhas, juntada de novos documentos, etc. — Dando-se à presente o valor de Cr$ 10.000,00. — P. Deferimento. — São Paulo, 20 de maio de 1955. (a) Almir Bueno — DISTRIBUIÇÃO: — Corregedoria Geral da Justiça. — Distribuição Orfanologica. — Numero 21.450 — A 2.a Vara. — Ao Nono Oficio. — Ao 1.o Contador. — Ao 6.o Partidor. São Paulo, 23 de maio de 1955. — (a) S. Tieppo. DESPACHO: — R. A. Para a aud. de conciliação designo o dia 15-6-55, às 13 hs. 30. — Não havendo conciliação ou não comparecendo o requerido, da data em questão começará a correr o prazo para a contestação da ação, pois defiro em termos o pedido de citação do requerido. — Depreque-se. — São Paulo, 25 de maio de 1955. — (a) José Luiz Vicente de Azevedo Franceschini. — DESPACHO — Fls. 21 — Cit. editalmente .Prazo de 30 dias. — Tudo para os fins expostos a fls 2 Para a audiencia de conciliação designo o dia 5 de agosto de 1955, às 13,30 horas. — **Ad Cautelan.** Oficie-se à Del. de Pol. de Santo André, pedindo-se pesquisas para a localização do requerido, transmitindo-se os informes de fls. 17 v. e a qualificação do interessado. — São Paulo, 16 de junho de 1955. — (a) José Luiz Vicente de Azevedo Franceschini. — EM VIRTUDE do que, foi expedido o presente edital, com o teor do qual cita e chama o referido réu — WILLY KOLTER, para comparecer perante este Juizo, no dia 5 de agosto de 1955, às 13,30 horas, no Palacio da Justiça, situado à rua 11 de Agosto, para a tentativa de conciliação, na forma da lei. OUTROSSIM, por este mesmo edital, fica o réu acima referido, citado, para, no prazo de dez dias a contar do dia acima designado para a tentativa de concilição, contestar a ação, sob pena de revelia. — E, para que chegue ao conhecimento de todos e ninguem possa alegar ignorancia, mandou passar o presente edital, que será afixado no lugar de costume, e por copia, publicado pela imprensa. — Dado e passado nesta cidade de São Paulo, aos 24 dias do mês de junho de 1955. — Eu, (a) **Domingos B. Giugni**, Escrivão, o subscrevi.

O Juiz de Direito, (a) **José Luiz Vicente de Azevedo Franceschini.**

S/A AGRICOLA E INDUSTRIAL USINA MIRANDA

ASSEMBLEIA GERAL EXTRAORDINARIA

Ficam convocados os senhores acionistas da S/A Agricola e Industrial Usina Miranda para se reunirem em Assembléia Geral Extraordinaria, na sede social, na Usina Miranda, situada no municipio e comarca de Pirajuí, neste Estado, às 10 (dez) horas do dia 20 (vinte) de julho corrente, a fim de serem tratados os seguintes assuntos:

1) Conhecimento da renúncia da Diretoria e do Conselho Fiscal e preenchimento dos respectivos cargos.
2) Alienação de areas desnecessarias às atividades sociais.
3) Outros assuntos de interêsses sociais.

Pirajuí, 7 de julho de 1955.

José Ferraz de Camargo
Diretor-Presidente
Eduardo Brennand
Diretor-Superintendente
Armando Pereira Viariz
Diretor

INDUSTRIA E COMERCIO METALURGICA ATLAS S/A.

ASSEMBLÉIA GERAL EXTRAORDINARIA

Pelo presente ficam convocados os senhores acionistas, para uma Assembléia Geral Extraordinaria, a se realizar na sede social, à Rua Rizkallah Jorge n. 50 — 15.o andar, nesta Capital, às 10 horas do proximo dia 15 do corrente mês e que terá por fim tomar conhecimento da renúncia de um diretor e deliberar sobre a sua substituição.

São Paulo, 4 de julho de 1955.

PELA DIRETORIA,

Antonio Ermirio de Moraes
Diretor-Superintendente

COMPANHIA TERRITORIAL MAXWELL

ASSEMBLÉIA GERAL EXTRAORDINARIA

CONVOCAÇÃO

São convidados os Senhores Acionistas desta Companhia a se reunirem em Assembléia Geral Extraordinaria a realizar-se no dia 25 de julho de 1955, às 9 horas, na séde social à rua São Bento, 329, 8.o andar, nesta Capital, para tratarem da seguinte ordem do dia:

1.o) Reforma dos Estatutos;
2.o) Outros assuntos eventuais.

São Paulo, 6 de julho de 1955.

a) G. F. RULE — Diretor-Secretario.

COMPANHIA BRASILEIRA DE ALUMINIO

ASSEMBLÉIA GERAL EXTRAORDINARIA

Pelo presente, ficam convocados os senhores acionistas, para uma Assembléia Geral Extraordinaria, a se realizar na sede social, à Rua Rizkallah Jorge n. 50 — 11.o andar, nesta Capital, às 9 horas do dia 15 do corrente e que terá por fim deliberar sobre uma operação de crédito, com garantia real.

São Paulo, 6 de julho de 1955.

PELA DIRETORIA,

Antonio Ermirio de Moraes
Diretor-Superintendente

CORREIO PAULISTANO

tradição de dignidade agora acima de partidos e independente de grupos

Cinema — PROGRAMAS DE HOJE

IPIRANGA — **Mulher de Verdade** — Colé — Inezita Barroso — Proib. 18 anos — UCB. — As 14, 16, 18, 20 e 22 hs. — Meia noite.

ART-PALACIO — **Duelo na Selva** — Dana Andrews — Proib. 10 anos — W. Bros. — As 14, 16, 18, 20 e 22 hs. — Meia noite.

BANDEIRANTES — **Malhas da Lei** — Proib. 10 anos — W. Bros. — As 14, 16, 18, 20 e 22 horas.

OPERA — **Janelas Fechadas** — Proib. 18 anos — Art Films — As 14, 15,40, 17.20, 19, 20,40 e 22,20 horas.

BROADWAY — **Um Punhado de Bravos** — Proib. 10 anos — W. Bros. — As 14.10, 16,45, 19,20 e 21,55 horas.

PARATODOS — **Musica a Bordo** — Miroslava — A's 14,15, 16,45, 19,15 e 21,45 horas.

ROSARIO — **Duelo na Selva** — Proib. 10 anos — W. Bros. — Às 14, 16, 18, 20 e 22 horas.

ALHAMBRA — **Mulher de Verdade** — Colé — UCB. — Proib. 18 anos — Às 14,15, 16,10, 18.05, 20 e 22 horas.

S. BENTO — **Houdini o Homem Miraculoso** — Proib. 14 anos — **Almas Em Furia** — **Chicote do Zorro** — Sério — Res. Semana, 55x25 — Desde 10 horas.

ESMERALDA — **Malhas da Lei** — Proib. 10 anos — W. Bros. — As 14,15, 16,10, 18,05, 20 e 22 horas.

MAJESTIC — **Janelas Fechadas** — Proib. 18 anos — Art Films — As 14, 15,40, 17,20, 19, 20,40 e 22,20 horas.

PAULISTA — **Malhas da Lei** — Proib. 10 anos — W. Bros. — As 14.15, 16,10, 18.05, 20 e 22 horas.

CRUZEIRO — **Duelo na Selva** — Proib. 10 anos — **Mulher Infiel** — Libertad Lamarque — As 18,35 horas.

ARLEQUIM — **Malhas da Lei** — Proib. 10 anos — W. Bros. — As 14,15, 16,10, 18,05, 20 e 22 horas.

PARAMOUNT — **Janelas Fechadas** — Proib. 18 anos — Art Films — As 13.30, 15,30, 17,30, 19,30 e 21,30 horas.

JOIA — **Duelo na Selva** — Proib. 10 anos — **Pergaminho Fatidico** — J. Téla, 55x21 — Desde 13.30 horas.

LIBERDADE — **Janelas Fechadas** — Proib. 18 anos — Art Films — As 14,15, 16,15, 18,15, 20,15 e 22,15 horas.

NACIONAL — **Malhas da Lei** — Proib. 10 anos — **Um Punhado de Bravos** — J. Téla, 55x23 — Às 18,25.

STA. CECILIA — **Janelas Fechadas** — Proib. 18 anos — Art Films — As 14, 16, 18, 20 e 22 horas.

S. PEDRO — **Mulher de Verdade** — Proib. 18 anos — **Mulher Infiel** — Libertad Lamarque — Às 18,45 horas.

UNIVERSO — **Malhas da Lei** — Proib. 10 anos — **Changai, Cidade Maldita** — Às 14 e 19 horas.

PIRATININGA — **Duelo na Selva** — Proib. 10 anos — **Primavera na Serra** — Nacional — Às 13,50 e 18,45 horas.

BRASIL — **Mulher de Verdade** — Proib. 18 anos — **Escravos do Amor** — Às 18,30 horas.

CLIMAX — **Duelo na Selva** — Proib. 10 anos — W. Bros. — Atual. Revista, 411 — Às 14, 16, 18, 20 e 22 horas.

RIVIERA — **Duelo na Selva** — Proib. 10 anos — W. Bros. — J. Tela, 55x20 — As 14, 16, 18, 20 e 22 horas.

ANCHIETA — **Duelo na Selva** — Proib. 10 anos — **Rincão das Tormentas** — V. Téla, 136 — As 18,50 horas.

ROMA — **Mulher de Verdade** — Proib. 18 anos — **Escandalo em Paris** — Às 18,45 horas.

JUPITER — **Duelo na Selva** — Proib. 10 anos — **Geleira do Inferno** — Esp. Tela, 55x21 — Às 13,30 e 18,20 horas.

PARIS — **Mulher de Verdade** — Proib. 18 anos — **Rebento Selvagem** — Às 18,35 horas.

S. CAETANO — **Janelas Fechadas** — Proib. 18 anos — **Fantasma do Castelo** — J. Tela, 55x19 — As 19 horas.

MARACANÃ — **Duelo na Selva** — Proib. 10 anos — **Caminhos Asperos** — At. Atlantida, 55x25 — Às 19 horas.

ESTRELA — **Mulher de Verdade** — Proib. 18 anos — **Os Amores de Carolina** — Às 18,10 horas.

S. SEBASTIÃO — **Mulher de Verdade** — Proib. 18 anos — **Romance Proibido** — Às 18,40 horas.

VITORIA — (Capital) — **A Barbada do Biruta** — **Caminho dos Elefantes** — Esp. Marcha, 577 — Às 18.30 hs.

VITORIA — (S. Caetano do Sul) — **Maria Madalena** — **A Rebelde** — Not. Semana — Nacional — Às 20 horas.

MARAJA' — (Sto. Amaro) — **A Barbada do Biruta** — Paramount — Band. da Téla, 065 — As 19 e 21 horas.

CARLOS GOMES — (Sto. André) — **Maria Madalena** — **Da Terra à Lua** — Proib. 14 anos — Nac. Às 20 horas.

LAPENNA — (S. Miguel Paulista) — **Maria Madalena** — **Loucuras, Tiros e Mambos** — Às 18 horas.

METRO — **Meio dia** — **Às 14, 16, 18, 20 e 22 horas** — **SETE NOIVAS PARA SETE IRMÃOS** — **Cinemascope** — **Com Jane Powell e Howard Keel** — **Prog. livre.**

CHACARAS NA VIA DUTRA - Km. 75

Vende-se pequenas chacaras de 1.000 a 10.000 m2 em local plano e saudavel na zona de SÃO JOSÉ DOS CAMPOS. Local ideal para recreio, formação de granja ou empate de capital. Luz eletrica e agua encanada por dispositivo contratual. Ao lado das futuras fabricas da General Motors — Firestone do Brasil S/A. — Ericsson Industrial do Brasil — Jonhson & Jonhson — e o já famoso Centro Tecnico de Aeronautica. As áreas são entregues com pomar plantado e tratado diretamente pela organização. Onibus na porta de 1/2 em 1/2 hora, servido pelas linhas do "Passaro Marron", "Expresso Brasileiro", "Viação Cometa" — inclusive onibus local pela Presidente Dutra.

CONDIÇÕES DE VENDA: ENTRADA DE 5%, RESTANTE EM 120 MESES SEM JUROS, A PARTIR DE 700,00 MENSAIS

Condução gratuita aos interessados para visita ao loteamento — Tratar diretamente com o proprietario, à Rua XV de Novembro, n.º 269, 7.º, sala 709. — Fones 35-1265 e 35-9369 no periodo da tarde.

NO GLORIOSO 9 DE JULHO

ULTIMA CONTINENCIA DE SÃO PAULO AOS HEROIS DE 1932

Encerram-se hoje as homenagens do povo paulista aos seus herois — Grande cortejo levará as urnas de Martins, Miragaia, Drausio, Camargo e Paulo Virginio até à cripta do Ibirapuera — Desfile dos veteranos

Com o sepultamento dos 5 heróis de 32, que se encontram na Catedral de São Paulo, culminam hoje, com grande solenidade, as cerimonias civicas com as quais o povo paulista homenageia aqueles que, na Revolução Constitucionalista, marcaram com o seu sangue e com o seu sacrificio essa pagina historica da brava gente de Piratininga.

Cavalarianos da Força Publica soam os clarins, num toque de silencio que era um verdadeiro preito de saudade aos bravos herois de 32.

SOLENIDADES DE HOJE

São as seguintes as solenidades programadas para hoje:

Às 9 horas, da manhã, Missa de Requiem na Catedral, oficiada, por S. Excia., D. Paulo Rolim Loureiro, bispo auxiliar da Arquidiocese, com o comparecimento das altas autoridades civis e militares, veteranos de 32, associações de classe, civicas, culturais, etc. — Às 10 horas, da manhã, sairão da Catedral as urnas contendo os despojos que, depositadas em viaturas militares, demandarão o monumento do Soldado Constitucionalista no parque Ibirapuera. Formado o cortejo, observar-se-á o seguinte itinerario: — rua 15 de Novembro, praça Antonio Prado, rua da Boa Vista, largo de São Bento, rua Libero Badaró, av. São João, parque Anhangabau, av. 9 de Julho. Na esquina da av. 9 de Julho com av. Brasil, o cortejo será encabeçado pelo regimento de Cavalaria da Força Publica e sua banda de clarins, até o monumento de Ibirapuera, onde serão prestadas honras militares aos despojos de Martins, Miragaia, Drausio, Camargo e de Paulo Virginio, o herói civil e martir da Revolução Constitucionalista de 32. À seguir, descida das urnas para a cripta do monumento. — Já na cripta, será observado o seguinte cerimonial: — 1) — **Chegada dos Despojos**: — a) esquifes no chão; b) abertura das urnas; c) preparo para a transladação; — 2) **Sepultamento**: — a) chamada dos que carregarão as urnas metalicas; b) colocação das urnas na campa; c) encomendação dos despojos. — 3) **Poema dito por Guilherme de Almeida. 4) Descida da tampa de marmore sobre a campa. 5) Rufar de tambores durante 32 segundos. — 6) Ultima continencia dos veteranos de 32, comandada pelo general Euclides de Figueiredo, seguida do desfile dos veteranos em torno da campa. — 7) Rufar de tambores durante 32 segundos. — 8) Toque de silencio.** — (Obs. — No decorrer das solenidades, mesmo após o poema não haverá aplausos. Durante todo o dia 9 de Julho, a Cripta do Monumento estará franqueada à visitação publica).

As 12,30 horas, solenidade na Faculdade de Direito de São Paulo, promovida pelo Centro Academico XI de Agosto.

A CERIMONIA DO SEPULTAMENTO

Dentro do ritual funebre-militar que foi estabelecido para o sepultamento dos despojos de Martins, Miragaia, Drausio, Camargo e Paulo Virginio, será observada a seguinte ordem de precedencia do cortejo, da Catedral ao Monumento do Ibirapuera:

1.o batedores; 2.o viaturas com os Despojos; 3.o carro da Autoridade Eclesiastica; 4.o carro do governador do Estado; 5.o carro do general comandante da Zona Militar Centro; 6.o carro do major brigadeiro comandante da 4.a Zona Aérea; 7.o carro do general comandante da 2.a Região Militar; 8.o carro do general comandante da D. I.; 9.o carro da Comissão Central das Comemorações; 10.o carro da Comissão Central das Comemorações; 11.o carro do presidente da Assembléia Legislativa; 12.o carro do presidente do Tribunal de Justiça; 13.o carro do secretario da Justiça; 14.o carro do secretario da Fazenda; 15.o carro do secretario da Agricultura; 16.o carro do secretario da Viação; 17.o carro do secretario da Educação; 18.o carro do secretario da Segurança Publica; 19.o carro do secretario do Governo; 20.o carro do secretario do Trabalho; 21.o carro do secretario da Saude Publica; 22.o carro do prefeito Municipal; 23.o carro do coronel comandante da Força Publica; 24.o a 30.o carros com as familias dos extintos.

Obs.: — Os carros da Comissão Central foram colocados em 9.o e 10.o lugares, pela necessidade que têm os seus componentes de receberem as autoridades no Monumento do Ibirapuera.

Depois da entrada dos despojos na cripta e por todo o decorrer das solenidades, deve ser observado o mais expressivo silencio. Outrossim, solicita-se, que não haja cumprimentos individuais no interior da cripta, — apertos de mão, etc. — nem nos encontros com pessoas conhecidas e nem para se despedirem, findas as solenidades.

Só terão entrada na cripta para as solenidades, as altas autoridades, pessoas com função especificada nas mesmas, e os portadores dos ingressos emitidos pela Comissão. — Após as solenidades, no entanto, a cripta será franqueada à visitação publica, até às 17 horas.

As personalidades convidadas para carregarem os despojos, das viaturas à cripta, srs. Ruy Bloem, Antonio Carlos Pacheco e Silva, Aureliano Leite, Gumercindo de Padua Fleury (urna de Martins); srs. Adriano Archini, Luiz de Toledo Piza Sobrinho, Ayres Netto, Enéas Machado de Assis (urna de Miragaia); general Antonio de Paiva Sampaio, srs. Pedro Monteleone, Paulo Vieira, Alfredo Ellis Junior (urna de Drausio); srs. Carlos de Moraes Andrade, coronel Luiz Tenorio de Brito, d. Francisca Pereira Rodrigues, sr. Elias Machado, (urna de Camargo); viuva cel. Romão Gomes, srs. Antonio Pereira Lima, Luiz Cesar Panaim, Acacio Villalva (urna de Paulo Virginio) ou seus representantes, deverão estar no portão da cripta até às 10 horas e 15 minutos do dia 9 de julho. Para alguma eventual ausencia que se verifique haverá imediata substituição, por um veterano de 32, uma vez que não poderá haver retardamento na programação prevista.

Os Veteranos de 32, que irão desfilar sob o comando do tenente Herman de Moraes Barros, deverão estar presentes ao portão da cripta até às 10 horas. Lá receberão instruções especiais do Comando. Pede-se aos Veteranos que levem uma braçadeira preta, vermelha e branca.

Às senhoras, crianças, pessoas, enfim, que se postarem ao longo do trajeto para assistirem a passagem do cortejo, pede-se que levem uma bandeira Nacional ou Paulista. Às senhoras, sobretudo, solicitam-se com empenho, que levem flores.

FESTIVAL DO C. M. T. C. CLUBE — Às 14,30 horas, no ginasio do Estadio Municipal de Pacaembu, será realizado um festival musical promovido pelo C. M. T. C. Clube, em homenagem ao 9 de Julho. Participarão do programa organizado, artistas do Radio e Televisão, "Ballet" Moderno de Cid Paes de Barros e a Banda Musical do C. M. T. C. Clube. Tomarão parte, entre outros, os artistas Silvio Caldas, Cidalia Meireles, Romeu Feres, Marlene Simões, e Lolita Rodrigues.

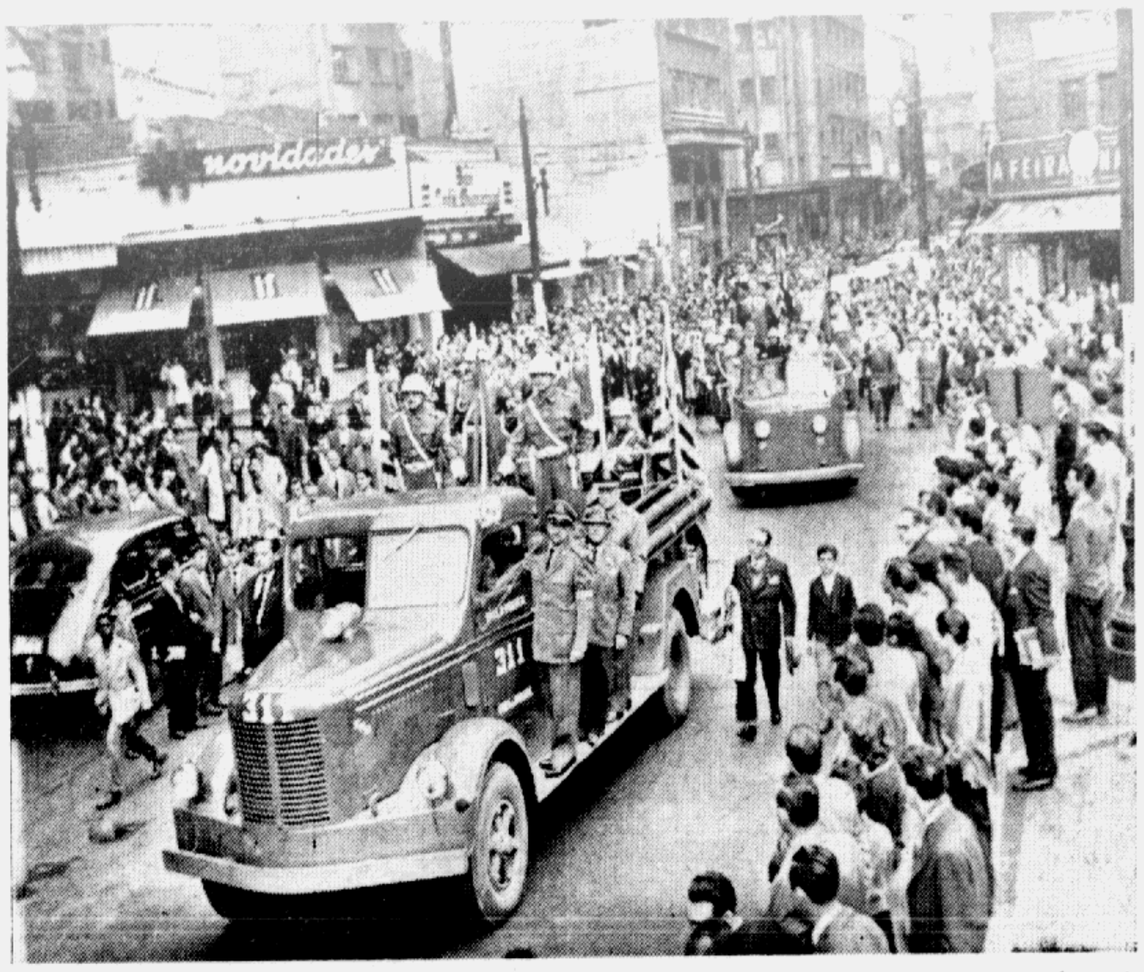

Em todo o trajeto por onde passaram as urnas contendo os restos dos cinco herois de 32, o povo se postava, numa homenagem àqueles que deram a vida pelo nobre ideal paulista. Este é um flagrante colhido quando o cortejo passava pela rua Barão de Itapetininga, na esquina com a praça Ramos de Azevedo.

CORREIO PAULISTANO

ANO CII | São Paulo, sabado, 9 de julho de 1955 | Num. 30.446

Na praça da Republica, o prefeito Lino de Matos, cercado de veteranos da Revolução, assina os decretos que dão os nomes dos herois de 32 a ruas da capital paulista.

EM AÇÃO A DELEGACIA DE VADIAGEM:

INFESTAM SÃO PAULO OS FALSOS MENDIGOS

Sindicancia na vida de 100 falsos mendigos — Apresentam falsas enfermidades e conduzem menores — Ação contra os menores entregues ao comercio ambulante — O Juizado de Menores precisa tomar providencias imediatas

A Delegacia de Vadiagem iniciou verdadeira "blitz" contra os falsos mendigos que infestam nossa capital e contra os menores que persistem no comercio ambulante.

SINDICANCIA

Foi feita detalhada sindicancia sobre a vida de mais cem falsos mendigos, informando o sr. Carlos Vasconcelos de Camargo que estão eles proibidos terminantemente de esmolarem nas ruas da capital.

Esses mendigos perambulavam pelas ruas da cidade exibindo falsas feridas, implorando à caridade publica com a enumeração de inexistentes doenças e situações. Algumas vezes sós, mas via de regra acompanhados por menores.

Aquela delegacia deteve, no exercicio do policiamento, nada menos de quarenta e cinco menores que se entregavam ao comercio ambulante. Essa cifra até o momento já atingiu a casa dos 450, o que demonstra vir aumentando assustadoramente o numero de menores que se transformam em camelôs.

Cabe à Delegacia de Vadiagem advertir os menores somente, uma vez que apenas o Juizado de Menores poderá tomar medidas rigorosas na proibição desse comercio ilegal. Se a Delegacia de Vadiagem a pouco e pouco conseguiu acabar com os camelôs, todos os pontos centrais da capital estão tomados pelos menores que substituem à altura os camelôs detidos ou dispersos pela policia.

AUTOS DE ALUGUEL

SEM RENOVAR O ALVARÁ NÃO PODEM ESTACIONAR

Portaria baixada pela D.S.T.

Expira no proximo dia 30 o prazo concedido pela D. S. T. aos motoristas de praça, para renovação dos respectivos alvarás de estacionamento. No intituito de compelir aqueles que em tempo habil não satisfizeram a essa exigencia, a Diretoria do Serviço de Transito acaba de baixar a seguinte portaria:

I — Cassar as concessões de estacionamento dos autotaxis cujos alvarás não foram até a presente data renovados.

II — Incluir nos proximos sorteios, a criterio desta Diretoria, as vagas decorrentes da cassação dos pontos referidos.

III — Determinar à 5.a Secção tome, com urgencia, as providencias necessarias à efetivação das medidas constantes da presente Portaria.

LINHA DE ONIBUS ATE VILA CARIOCA

Será inaugurada amanhã — Itinerario

A C.M.T.C. avisa ao publico que amanhã às 15 horas, a Viação Cruzeiro do Sul Ltda. (Empresa contratada), passará a operar uma linha de onibus destinada aos moradores de Vila Carioca, a qual obedecerá ao seguinte itinerario:

Linha s/n.o

IDA — Ruas da Liberdade n. 21 (ponto inicial), da Gloria, do Lavapés, Largo do Cambuci, Rua da Independencia, Avenidas D. Pedro I, Tereza Cristina, Ruas Thabor, do Manifesto, General Lecor, Auri Verde, esquina da Avenida Carioca, ponto final.

VOLTA — Ruas Auri Verde, esquina da Avenida Carioca, General Lecor, do Manifesto, Thabor, Avenidas Tereza Cristina, D. Pedro I, Rua da Independencia, Largo do Cambuci, Ruas do Lavapés, da Gloria, Barão de Iguape, da Liberdade, em frente ao n. 21.

Tarifa unica, Cr$ 2,00.

FALECEU NO HOSPITAL O OPERARIO ESFAQUEADO

Mais um latrocinio que vem desafiando os agentes da Delegacia de Roubos

Morreu no Hospital São Paulo, às 3 horas de ontem, o operario que na madrugada de anteontem, conforme noticiamos em nossa edição anterior, foi assaltado e esfaqueado defronte ao predio 29 da rua Javari, por um individuo não identificado. Removido em estado desesperador para aquele nosocomio, o infeliz operario veio a falecer, em consequencia dos ferimentos recebidos.

Na ocasião tinha sido hospitalizado sem nome, mas não encontrou a policia dificuldade em estabelecer a identidade da vitima. Trata-se de Marige Debes, de 20 anos, solteiro, domiciliado no bairro do Oratorio. Tinha ele, segundo revelações feitas aos médicos daquele estabelecimento hospitalar, saido de sua casa com destino ao serviço e a caminho, quando transitava pela rua Javari, viu-se atacado por um homem que tentou furta-lo. Quis reagir, mas acabou sendo ferido a golpes de faca no peito e no figado. Caiu ao solo e ali ficou varias horas, até que um popular o encontrou e comunicou o fato à Policia.

Está agora a Policia com mais um latrocinio para esclarecer.

NADA SE POSITIVOU

A reportagem apurou que não foram constatadas falhas funcionais contra os medicos do Posto de Saude de Sant. Cecilia. Efetivamente, o guarda civil ali de serviço vendia selos, menos para fazer comercio do que para atender o publico, uma vez que não existe, nas proximidades, nenhum estabelecimento comercial que negocie com estampilhas.

Apurou, ainda, que o Centro de Saude de Santa Cecilia funciona em três periodos, das 7 às 22 horas, atendendo centenas de pessoas, todas satisfatoriamente, sob a direção pessoal do medico-chefe, sr. Faustino Ferreira Gomes.

CONTINUA FALTANDO AÇUCAR EM TODA A CAPITAL PAULISTA

Protesta o povo contra a falta do produto — Exposição dos varejistas ao presidente da COAP sobre o assunto — Pedem o levantamento de estoques nos distribuidores

Apesar das reiteradas afirmações dos usineiros de que não sofrerá solução de continuidade a entrega de açucar aos fornecedores e das declarações do presidente da COAP, sr. Aldo Lupo e do prefeito Lino de Mattos, o fato é que o açucar continua misteriosamente desaparecido.

NA VILA GUILHERME

Durante todo o dia de ontem os moradores da Vila Guilherme estiveram em panico diante da falta do produto. Afirma-se que não há falta verdadeira de açucar, sendo que os negociantes daquele bairro, a exemplo de seus inescrupulosos colegas de outros pontos, estão sonegando criminosamente o produto, à espera do prometido aumento que a COFAP deverá homologar em sua primeira reunião.

PROTESTOS

Causa especie, no caso, que as proprias barracas da COAP, tanto na Vila Guilherme como em outros varios bairros da capital tambem não tenham à venda o produto. Assim, enquanto o sr. Aldo Lupo ameaça os comerciantes sonegadores com sanções legais, nas proprias barracas da COAP que ele dirige o produto desapareceu.

O povo protestou energicamente contra o fato, em telefonemas inuteis para a Delegacia de Economia do chamado orgão controlador de preços. Nada adiantou porem e os comerciantes sem escrupulos, com todas as garantias, continuam sonegando o açucar.

O PROBLEMA NA COAP

No intuito de esclarecer o sr. Aldo Lupo sobre a questão do abastecimento do açucar, o Sindicato do Comercio Varejista de Generos Alimenticios de São Paulo, por intermedio de sua diretoria, acaba de encaminhar àquele orgão controlador de preços longa exposição. Inicialmente contesta a noticia veiculada pelos usineiros e refinadores, quanto à regular entrega do produto ao mercado, negando mesmo haver estoque da mercadoria armazenado.

Alude, mais adiante, à falta de regularidade nas entregas, e à reunião realizada para tratar da questão, com o objetivo de esclarecer a opinião publica, salvaguardando os interesses de seus associados.

SUGESTÕES

Após situar o problema no memorial enviado à COAP, o sindicato sugere medidas tendentes a elucidar o assunto, dentre outras a de que as usinas, ao fazerem a entrega da mercadoria, remetam relações dos adquirentes à COAP, para efeito de fiscalização, e outra à imprensa para ser divulgada, orientando o publico consumidor.

O Sindicato do Comercio varejista pondera ser de bom alvitre se promova o levantamento nos estoques existentes nas companhias e nas entregas por elas, realizadas ultimamente, comparando, respectivamente, com os estoques que possuiam e com as entregas realizadas em meses que precederam ao pedido de aumento dos preços do açucar, de autoria do Instituto do Açucar e do Alcool.

No capitulo final da exposição, reafirma a diretoria do Sindicato Varejista que o comercio não é responsavel pela falta do produto, nem pratica atos escusos com objetivo de sonegar a mercadoria destinada ao povo, hoje objeto de manobras daqueles que visam maiores lucros com a retenção que se observa.

PATRULHA VOLANTE NOS BAIRROS E NO CENTRO

Viaturas da Radio Patrulha guarnecidas por elementos da Guarda Civil e Força Publica, além de investigadores — Exercerão todas as modalidades de policiamento

Nova missão acaba de ser confiada à Radio-Patrulha, dando obediencia à portaria baixada pelo delegado Joaquim Pinto de Castro. Alem dos serviços normais de policiamento, a Radio Patrulha passará agora a exercer vigilancia em torno de individuos suspeitos, fazendo policiamento ostensivo de caracter preventivo, em rondas volantes pelo centro e periferia da cidade.

Dessa incumbencia foram encarregados elementos da Força Publica e do terceiro agrupamento da Guarda-Civil, que trabalharão por periodos de seis horas, em itinerarios previamente determinados.

Sempre que for efetuada qualquer detenção ou venha a ronda volante a tomar conhecimento de qualquer ocorrencia, o encarregado da guarnição solicitará ao controlador o envio ao local, se for o caso, de uma viatura do setor mais proximo, para tomar conhecimento e providencias. Os individuos detidos para averiguação serão conduzidos à delegacia ou posto policial mais proximo para o que couber. Os detidos correcionais serão entregues às delegacias ou postos policiais da circunscrição onde se verificar a detenção ou à Policia Central, obedecido o horario de expediente de tais repartições.

ALMOÇO DE DESPEDIDA — Promovido por funcionarios das "Folhas", foi realizado sabado ultimo um almoço de despedida ao sr. Pedro Reynald, que se desligou daquela empresa jornalistica para ocupar alto posto administrativo no "Correio Paulistano". Ao agape compareceram inumeros amigos e ex-colegas do homenageado que assim prestaram o seu preito de admiração e amizade ao companheiro que ia lutar em outras trincheiras pelo mesmo ideal. Saudaram o "Camarguinho" (como é conhecido o sr. Pedro Reynald), os srs. Nabor Caires de Brito, Gil Passareli, Dirceu Sales e J. B. Martins Ramos, tendo o homenageado agradecido. Na gravura, flagrante da reunião, quando falava o sr. Nabor Caires de Brito.

VISITARÁ SÃO PAULO O CARDEAL CEREJEIRA

O patriarca de Lisboa estará presente à inauguração do salão "Manuel da Nobrega", da Beneficencia Portuguesa

Com o escopo de inaugurar o salão "Manuel da Nobrega", da Real Sociedade de Beneficencia Portuguesa, chegará a São Paulo, dia 15 proximo, o cardeal d. Manuel Gonçalves Cerejeira, patriarca de Lisboa. S. Eminência vem ao Brasil chefiando a delegação de peregrinos portugueses ao Congresso Eucaristico Internacional, do Rio de Janeiro.

DESEMBARQUE

O cardeal Cerejeira, procedente da Capital Federal, viajará no transatlantico "Santa Maria", devendo desembarcar em Santos às 8 horas da manhã. Será recebido por d. Carlos Carmelo de Vasconcelos Mota, arcebispo de São Paulo, autoridades locais e membros da colonia portuguesa ali radicada. Seguindo imediatamente para São Paulo, rumará para o Palacio Pio XII, onde ficará hospedado.

PROGRAMA

Em São Paulo o cardeal Cerejeira empreenderá varias visitas, consoante o programa elaborado. Às 11 horas, visita ao santuario de Nossa Senhora de Fatima, às 12 horas, almoço intimo; às 15 horas, visita ao hospital da Beneficencia Portuguesa, à rua Maestro Cardim, 769.

Ali, com a presença do governador de São Paulo, d. Carlos Carlos Carmelo de Vasconcelos Mota, presidentes do Supremo Tribunal Federal e Tribunal de Justiça de São Paulo, presidentes da Assembléia Legislativa e da Camara Municipal, prefeito municipal, autoridades militares, eclesiasticas, parlamentares e membros da colonia lusa, dará a benção-inaugural ao salão "Manuel da Nobrega", daquele nosocomio.

Por volta de 18 horas, o Cardeal Cerejeira voltará a Santos, a fim de regressar ao Rio de Janeiro, a bordo do paquete "Santa Maria".

CALCARIO — MAGNESIANO "BONANÇA"
O MAIS FAMOSO CORRETIVO DE TERRENOS ACIDOS
FABRICANTES:
ITALO BARBERIO & CIA.
CAIXA POSTAL, 45 — TELEFONE 437 — RIO CLARO